

**ANALISIS MANAJEMEN KAS TERHADAP TINGKAT
PROFITABILITAS PADA PT. INDOFARMA GLOBAL MEDIKA
CABANG MAKASSAR**

SKRIPSI

**OLEH
INDAH SUKMA NINGSIH
105720467914**



**FAKULTAS EKONOMI DAN BISNIS
UNIVERSITAS MUHAMMADIYAH MAKASSAR
MAKASSAR
2018**

**ANALISIS MANAJEMEN KAS TERHADAP TINGKAT
PROFITABILITAS PADA PT. INDOFARMA GLOBAL MEDIKA
CABANG MAKASSAR**

SKRIPSI

**OLEH
INDAH SUKMA NINGSIH
105720467914**

(Sebagai Salah Satu Syarat Guna Memperoleh Gelar **Sarjana
Ekonomi** pada jurusan Manajemen Fakultas Ekonomi dan
Bisnis Universitas Muhammadiyah Makassar)

**FAKULTAS EKONOMI DAN BISNIS
UNIVERSITAS MUHAMMADIYAH MAKASSAR
MAKASSAR
2018**

PERSEMBAHAN

Kupersembahkan Karya Ilmiah yang sederhana ini untuk Ayahanda dan Ibunda dan saudaraku tercinta yang tidak henti memberikan dukungan,doa, dorongan berupa materi dan juga selalu menyayangiku dan teruntuk orang yang paling spesial Andri Pratama terima kasih telah membantuku sejauh ini hingga aku berada ditahap ini yang selalu mensupport dan selalu menyayangiku selamanya.

MOTTO HIDUP

sesuatu akan menjadi kebanggaan jika sesuatu itu dikerjakan dan bukan hanya difikirkan . sebuah cita-cita akan menjadi kesuksesan jika kita awali bekerja dengan bekerja untuk mencapainya, bukan hanya menjadi impian bahwa kesuksesan disertai dengan kegagalan



**FAKULTAS EKONOMI DAN BISNIS
UNIVERSITAS MUHAMMADIYAH MAKASSAR**

Jl. Sultan Alauddin No. 259 Gedung Iqra Lt. 7 Tel. (0411) 866972 Makassar

بِسْمِ اللَّهِ الرَّحْمَنِ الرَّحِيمِ

LEMBAR PERSETUJUAN

Judul Skripsi : "Analisis Manajemen Kas Terhadap Tingkat Profitabilitas Pada PT. Indofarma Global Medika Cabang Makassar".

Nama Mahasiswa : Indah Sukma Ningsih

No. Stambuk/NIM : 105720467914

Program Studi : Manajemen

Fakultas : Ekonomi dan Bisnis

Perguruan Tinggi : Universitas Muhammadiyah Makassar

Menyatakan bahwa Skripsi ini telah diperiksa dan diujikan di depan Tim Penguji Skripsi Strata Satu (S1) pada hari Rabu, 29 Agustus 2018 pada Fakultas Ekonomi dan Bisnis Universitas Muhammadiyah Makassar.

Makassar, Agustus 2018

Menyetujui,

Pembimbing I,

Drs. Sultan Sarda, MM
NIDN : 0015075903

Pembimbing II

Muchriana Muchran, SE., M.Si., Ak
NIDN : 0926098904

Mengetahui,

Dekan,

Ismail Rasulong, SE., MM
NBM : 903078

Ketua Program Studi Manajemen,

Muh. Nur R, SE., MM
NBM : 1085576



**FAKULTAS EKONOMI DAN BISNIS
UNIVERSITAS MUHAMMADIYAH MAKASSAR**

Jl. Sultan Alauddin No. 259 Gedung Iqra Lt. 7 Tel. (0411) 866972 Makassar

بِسْمِ اللَّهِ الرَّحْمَنِ الرَّحِيمِ

LEMBAR PENGESAHAN

Skripsi atas Nama Indah Sukma Ningsih, Nim 105720467914, diterima dan disahkan oleh Panitia Ujian Skripsi berdasarkan Surat Keputusan Rektor Universitas Muhammadiyah Makassar Nomor 0014 / 2018 M, Tanggal 17 Dzulhijjah 1439 H / 29 Agustus 2018 M, sebagai salah satu syarat guna memperoleh gelar **Sarjana Ekonomi** pada Program Studi Manajemen S1, Fakultas Ekonomi dan Bisnis Universitas Muhammadiyah Makassar

17 Dzulhijjah 1439 H

Makassar,

29 Agustus 2018 M

PANITIA UJIAN

1. Pengawasan Umum: Dr. H. Abd. Rahman Rahim, SE.,MM. (.....)
(Rektor Unismuh Makassar)
2. Ketua : Ismail Rasulong, SE.,MM. (.....)
(Dekan Fakultas Ekonomi dan Bisnis)
3. Sekretaris : Dr. Agus Salim, HR, SE.,MM. (.....)
(WD I Fakultas Ekonomi dan Bisnis)
4. Penguji : 1. Dr. Akhmad, SE.,M.Si. (.....)
2. M. Hidayat, SE., MM (.....)
3. Asriati, SE., M.Si. (.....)
4. Muhammad Nur Abdi, SE., MM. (.....)

Disahkan Oleh,
Dekan Fakultas Ekonomi dan Bisnis
Universitas Muhammadiyah Makassar

Ismail Rasulong, SE.,MM
NBM : 903078



**FAKULTAS EKONOMI DAN BISNIS
UNIVERSITAS MUHAMMADIYAH MAKASSAR**

Jl. Sultan Alauddin No. 259 gedung iqra Lt.7 Tel..(0411) 866972 Makassar



SURAT PERNYATAAN

Saya yang bertanda tangan dibawah ini:

Nama : Indah Sukma Ningsih
Stambuk : 105720467914
Program Studi : Manajemen
Dengan Judul : **"Analisis Manajemen Kas Terhadap Tingkat Profitabilitas Pada PT. Indofarma Medika Global Cabang Makassar"**.

Dengan ini menyatakan bahwa:

Skripsi yang saya ajukan didepan Tim Penguji adalah ASLI hasil karya sendiri, bukan hasil jiplakan dan tidak dan tidak oleh siapa pun.

Demikian pernyataan ini saya buat dengan dengan sebenarnya dan saya bersedia menerima sanksi apabila pernyataan ini tidak benar.

Makassar, Agustus 2018



Yang Membuat Pernyataan,

Indah Sukma Ningsih

Diketahui Oleh:

Dekan,



Imail Rasulong, SE.,MM
NBM : 903078

Ketua Program Studi Manajemen

Muh. Nur R, SE.,MM
NBM : 1085576

Kata Pengantar



Segala rahmat dan hidayah yang tiada henti diberikan kepada hamba-Nya. Shalawat dan salam tak lupa penulis kirimkan kepada Rasulullah Muhammad SAW beserta para keluarga, sahabat dan para pengikutnya merupakan nikmat yang tiada ternilai manakala penulis skripsi yang berjudul “Analisis Manajemen Kas Terhadap Tingkat Profitabilitas Pada PT. Indofarma Global Medika Cabang Makassar”

Skripsi yang penulis buat ini bertujuan untuk memenuhi syarat dalam menyelesaikan Program Sarjana (S1) pada Fakultas Ekonomi dan Bisnis Universitas Muhammadiyah Makassar.

Teristimewa dan terutama penulis sampaikan ucapan terima kasih kepada kedua orang tua penulis bapak Sahabuddin dan ibu Hasnah yang senantiasa memberi harapan, semangat, perhatian, kasih sayang dan doa tulus tak pamrih.

Dan saudara-saudaraku yang senantiasa mendukung dan memberikan semangat hingga akhir studi ini. Dan seluruh keluarga besar atas segala pengorbanan, dukungan dan doa restu yang telah diberikan demi keberhasilan penulis dalam menuntut ilmu. Semoga apa yang telah mereka berikan kepada penulis menjadi ibadah dan cahaya penerang kehidupan di dunia dan akhirat.

Penulis menyadari bahwa penyusunan skripsi ini tidak akan terwujud tanpa adanya bantuan dan dorongan dari berbagai pihak. Begitu pula penghargaan yang setinggi-tingginya dan terima kasih banyak disampaikan dengan hormat kepada:

1. Bapak Dr. H. Abd. Rahman Rahim, SE.,MM., Rektor Universitas Muhammadiyah Makassar.
2. Bapak Ismail Rasulong, SE.,MM., Dekan Fakultas Ekonomi Universitas Muhammadiyah Makassar.
3. Bapak Muh. Nur Rasyid, SE.,MM., Ketua Jurusan Manajemen Universitas Muhammadiyah Makassar.
4. Bapak Drs. Sultan Sarda, MM., selaku pembimbing I yang senantiasa meluangkan waktunya membimbing dan mengarahkan penulis, sehingga skripsi dapat diselesaikan.
5. Ibu Muchriana Muchran, SE., M.Si. Ak.CA, selaku pembimbing II yang telah berkenan membantu selama dalam penyusunan skripsi hingga ujian skripsi.

6. Bapak atau Ibu dan Asisten Dosen Fakultas Ekonomi dan Bisnis Univeritas Muhammadiyah Makassar yang tak kenal lelah banyak menuangkan ilmunya kepada penulis selama mengikuti kuliah.
7. Para Staf Karyawan Fakultas Ekonomi dan Bisnis Univeritas Muhammadiyah Makassar
8. Rekan-rekan Mahasiswa Fakultas Ekonomi dan Bisnis Jurusan Manajemen angkatan 2014 yang selalu belajar bersama yang tidak sedikit bantuannya dan dorongan dalam aktivitas studi penulis.
9. Terima kasih teruntuk sayangku andri pratama dan semua kerabat yang tidak bisa saya tulis satu persatu yang telah memberikan semangat, kesabaran, motivasi, dan dukungannya sehingga penulis dapat merampungkan penulisan skripsi ini.

Akhirnya, sungguh penulis sangat menyadari bahwa skripsi ini masih sangat jauh dari kesempurnaan oleh karena itu, kepada semua pihak utamanya para pembaca yang budiman, penulis senantiasa mengharapakan saran dan kritiknya demi kesempurnaan skripsi ini.

Mudah-mudahan skripsi yang sederhana ini dapat bermanfaat bagi semua pihak utamanya kepada Almamater Kampus Biru Universitas Muhammadiyah Makassar.

Billahi fisabilil Haq fastabiqul khairat, Wassalamualaikum Wr.Wb

Makassar, 2018

Indah Sukma Ningsih

ABSTRAK

IdhSa Ningsih, 2018. **Analisis Manajemen Kas Terhadap Tingkat Profitabilitas Pada PT. Indofarma Global Medika Cabang Makassar**, Skripsi Fakultas Ekonomi dan Bisnis Jurusan Manajemen Universitas Muhammadiyah Makassar. Dibimbing oleh Pembimbing I Sultan Sarda dan Pembimbing II Muchriana Muchran.

Penelitian ini bertujuan untuk menilai profitabilitas PT. Indofarma Global Medika Cabang Makassar melalui profitabilitas PT. Indofarma Global Medika Cabang Makassar Tahun 2012 sampai dengan tahun 2016. Jenis penelitian yang digunakan dalam penelitian adalah kuantitatif dan kualitatif. Data yang diolah adalah ringkasan laporan keuangan PT. Indofarma Global Medika Cabang Makassar Tahun 2012 sampai dengan Tahun 2016 yang didapatkan dari laporan tahunan (annual report) PT. Indofarma Global Medika Cabang Makassar. Teknik perhitungan yang digunakan dalam penelitian dengan menghitung presentase rasio profitabilitas PT. Indofarma Global Medika Cabang Makassar. Sedangkan teknik analisa data yang digunakan dalam penelitian adalah dengan menghitung profitabilitas PT. Indofarma Global Medika Cabang Makassar melalui return to debt, Return to Equity, Earning Power. Berdasarkan hasil perhitungan dan pengumpulan data PT. Indofarma Global Medika Cabang Makassar dapat disimpulkan bahwa Rasio Profitabilitas yang dicapai perusahaan mengalami perbaikan.

Kata Kunci : Peningkatan Profitabilitas Perusahaan.

ABSTRACT

Indah Sukma Ningsih, 2018. **Analysis of Cash Management Against Profitability At PT. Indofarma Global Medika Makassar Branch**, Thesis Faculty of Economics and Business Department of Management Muhammadiyah University of Makassar. Supervised by Supervisor I Sultan Sarda and Muchriana Muchran.

This study aims to assess the profitability of PT. Indofarma Global Medika Makassar Branch through profitability of PT. Indofarma Global Medika Makassar Branch Year 2012 until 2016. Type of research used in research is quantitative and qualitative. The data processed is a summary of financial statements of PT. Indofarma Global Medika Makassar Branch Year 2012 up to Year 2016 obtained from annual report (annual report) PT. Indofarma Global Medika Makassar Branch. The calculation technique used in the study by calculating the percentage profitability ratios of PT. Indofarma Global Medika Makassar Branch. While the data analysis techniques used in research is to calculate the profitability of PT. Indofarma Global Medika Makassar Branch through return to debt, Return to Equity, Earning Power. Based on the calculation and data collection PT. Indofarma Global Medika Makassar Branch can be concluded that Profitability Ratio achieved by the company has improved.

Keywords: Increased Profitability of the Company.

DAFTAR ISI

SAMPUL	i
HALAMAN JUDUL	ii
HALAMAN MOTTO DAN PERSEMBAHAN	iii
HALAMAN PERSETUJUAN	iv
HALAMAN PENGESAHAN	v
KATA PENGANTAR	vi
ABSTRAK BAHASA INDONESIA	viii
ABSTRACT	ix
DAFTAR ISI	x
DAFTAR GAMBAR / BAGAN	xiii
DAFTAR LAMPIRAN	xiv
BAB I PENDAHULUAN	1
A. Latar Belakang	1
B. Masalah Pokok	3
C. Tujuan dan Kegunaan Penelitian	3
a. Tujuan Penelitian	3
b. Kegunaan Penelitian.....	3
BAB II TINJAUAN PUSTAKA	4
A. Landasan Teori	4
1. Pengertian dan jenis-jenis Laporan Keuangan	4
a. Neraca.....	6

b. Perhitungan Rugi dan Laba	8
c. Laporan Perubahan Posisi Keuangan	9
2. Pengertian Analisis Laporan Keuangan	9
3. Prosedur, Metode dan Teknik Analisa Laporan Keuangan....	10
a. Prosedur Analisis Laporan Keuangan	10
b. Pengertian Manajemen Kas.....	18
B. Tinjauan Empiris.....	22
C. Kerangka Pikir.....	25
D. Hipotesis.....	27
BAB III METODE PENELITIAN	28
A. Lokasi dan Waktu Penelitian	28
B. Teknik Pengumpulan Data.....	28
a. Penelitian Pustaka (Library Research).....	28
b. Penelitian Lapangan (Field Research)	28
C. Jenis dan Sumber Data	29
1. Jenis data.....	29
a. Data Kualitatif.....	29
b. Data Kuantitatif.....	29
2. Sumber data.....	29
D. Metode Analisis	29
a. Analisis Deskriptif.....	29
b. Analisis Rasio Profitabilitas.....	29

BAB IV GAMBARAN UMUM PERUSAHAAN	31
A. Gambaran singkat perusahaan	31
B. Struktur organisasi perusahaan	32
C. Job Discereption.....	34
BAB V HASIL PENELITIAN DAN PEMBAHASAN	36
A. Bentuk dan susunan laporan keuangan PT. Indofarma Global Medika Cabang Makassar Tahun 2012 sampai dengan 2014.....	36
B. Hubungan analisa likuiditas dan profitabilitas.....	39
C. Analisis manajemen kas.....	51
BAB VI PENUTUP	53
A. Kesimpulan	53
B. Saran	54
DAFTAR PUSTAKA	55

DAFTAR GAMBAR

2.1 Kerangka Pikir.....	25
4.1 Struktur Organisasi	32

DAFTAR LAMPIRAN

Lampiran	halaman
1. Tabel Neraca perbandingan PT. Indofarma Global Medika Cabang Makassar Tahun 2014-2016	37
2. Tabel perkembangan Current Ratio PT. Indofarma Global Medika Cabang Makassar Tahun 2014-2016	45
3. Tabel perkembangan Cash Ratio PT. Indofarma Global Medika Cabang Makassar Tahun 2014-2016	46
4. Tabel perkembangan Acid Test Ratio PT. Indofarma Global Medika Cabang Makassar Tahun 2014-2016	46
5. Tabel perkembangan Working Capital to Total Assets rasio Tahun 2014-2016	47
6. Tabel perbandingan Ratio Profitabilitas Tahun 2014-2016	47

BAB I

PENDAHULUAN

A. Latar Belakang

Daerah pesisir saat ini banyak mengalami perubahan akibat pengaruh alam.

Masyarakat pesisir banyak mengalami perubahan

perubahan alam yang banyak terjadi

yang banyak dialami masyarakat

perubahan

Laporan ini akan membahas tentang

perubahan alam yang banyak terjadi

perubahan alam yang banyak terjadi

perubahan alam yang banyak terjadi

perubahan alam yang banyak terjadi

drainase

perubahan

Konsep drainase yang ada

adalah, antara lain - drainase NACA yang

adalah, antara lain - drainase NACA yang

perubahan yang dapat mempengaruhi

perubahan alam yang banyak terjadi

perubahan alam yang banyak terjadi

perubahan alam yang banyak terjadi

g dg

perubahan alam yang banyak terjadi

adalah yang digunakan

atau sebaliknya.

Selanjutnya adalah

yang akan dibahas

adalah

dan sebagainya

dan sebagainya.

Maka akan dibahas

dari pandangan

kepada

Profitabilitas. Untuk

yang akan dibahas

-

dan akan dibahas

yang akan dibahas

kegiatan

atau yang akan dibahas

yang akan dibahas

yang akan dibahas

PT. Indofarma Global Medika Cabang Makassar

yang

akad

yang akan dibahas

yang akan dibahas

yang akan dibahas

yang akan dibahas

yang akan dibahas

“Analisis Manajemen Kas Terhadap Tingkat Profitabilitas pada PT.

Indofarma Global Medika Cabang Makassar.

B. Masalah Pokok

Berdasarkan latar belakang masalah tersebut

adapun: "Apakah faktor-faktor yang mempengaruhi Profitabilitas perusahaan?"

C. Tujuan Penelitian

a. Tujuan

1. Untuk mengetahui Profitabilitas perusahaan

b. Manfaat

1. Sebagai bahan acuan bagi perusahaan dalam meningkatkan profitabilitas pada PT. GIMMA di Makassar
2. Sebagai bahan acuan bagi perusahaan dalam meningkatkan profitabilitas perusahaan
3. Untuk menambah wawasan mengenai

BAB II

INJAN POK A

A. Laporan

1. Pengertian Laporan Keuangan

Laporan keuangan, merupakan informasi yang disajikan oleh perusahaan kepada pihak-pihak yang berkepentingan (S. Mawardi, 1999:15), yang menunjukkan keadaan keuangan perusahaan pada suatu tanggal tertentu. Laporan keuangan ini merupakan informasi yang sangat penting bagi pihak-pihak yang berkepentingan dalam pengambilan keputusan. Menurut M. Sadrudin (2002:11), laporan keuangan adalah laporan yang menyajikan secara sistematis dan ringkas mengenai keadaan keuangan perusahaan pada suatu tanggal tertentu. Laporan keuangan ini terdiri dari neraca, laporan laba rugi, laporan arus kas, dan laporan perubahan modal. Laporan keuangan ini merupakan informasi yang sangat penting bagi pihak-pihak yang berkepentingan dalam pengambilan keputusan. Laporan keuangan ini juga merupakan informasi yang sangat penting bagi pihak-pihak yang berkepentingan dalam pengambilan keputusan.

asas bhs bagi perbankan

ba ksdri atupabanyg bha

lsakanas ps is appaan em

at bha

Lapn as ks dsakan pd ea pgn

gn ba g yg bant b is

-is yg

bant pd k bha bgi g t b p n

yg an Lapri bha p d t t p a

investor b

gn abam b p dn b g b k

abu b g n b p a b a n b t u

kreditor b g n b p n p a a n b y r

b g dn a p h b y g b n t u p d t

ā n d a i p a a n b y g b n a b u t p d

b n p a a n t e p a n g r i t a y g

a k n d a g b b t u a a p a a n a g r d p t

g n p b e n p a a n g d p t g n

e a a y n g b a k p k b g a s a n dn

b r o k s a a n - b k a a n y g d t

Zak Bai (1999:14), p a a n b a p n b g n

a d h a p n a t a s a k d i p a a n y g p n

a t u s a n d i b a a k b e n y g d e m a b

b y g a g n

D a i r e p t p r a b a p n b g n

a d h a p n a s a k d i p a a n y g p n

b n g b a d r a p n b a r i k

e g n

Utama dan pak - peng

baik intern dan ekstern, maka pada akhirnya

atau apa saja yang akan

menjadi

D. Habb (1999:19), maka bisa saja

artinya:

a. Nasa

Nasa adalah pengetahuan

yang dapat digunakan,

yang di Hab adalah yang akan

yang dapat menjadi pengetahuan atau

yang dapat digunakan, pada saat

yang akan menjadi.

MP. Sing (2000:13), yang akan

dapat menjadi

1. Akan dapat diartikan sebagai pengetahuan atau

yang akan dapat digunakan

yang akan dapat digunakan

2. Akan dapat diartikan sebagai pengetahuan atau

yang akan dapat digunakan

Sebenarnya yang akan menjadi adalah

yang akan dapat digunakan

yang akan dapat digunakan

yang akan dapat digunakan

isap tag degg tag obligasi, ag aam di
bagardhan -lan

D. Habb(1999:19), big be -taggegi

te

1) Uag aratubag bedatag -tagg

asap an an an -an ag

bandamak boar a auen an

ataggegi

a) Uag degg utag -tag ag ind ar

an bag -baggegi/asa.

b) Uag wese/, utag -tag ag eki te -

te bagne bay ad

te

c) Tagak, yatubak bag

gane pagan

d) Uagay, utaya -ba ag hiden

biday sap taggegi a dn

an -lan

e) Uag -agan ag an bay damak 12

an

2) Uag ag paglan te tag

tagasaya artikandakar

satabatuandisiran -agan

di an boar

gan tu k dpa n stu ak abp

garke p rabs -fbsin

Bay Hdr : by k, by p by

ag by paarti

c LaadPbaanPksaan

Lapn panpagnatulanabn

da, atublagapanndnganda

dptdnbgipdarapngn

Tandir panpagnntan adlah

k k rbsin gpanatn laardn

agapar Jacket dir paninadahpd tn

drgardla ktip

2. ParAab LaadKaon

Sy dAI(2001:13), p rabsn w aasa pan

agnpd dsan adlahsdr pabng

dpt glanbgi abt k bis aha da

agn (aktivitas) stu pabangnpk -pkng

ngnda atspaanb p

kpaaan an spaanngabn

bb k dn ph d an paban b

tn

Me ps atu gaba pan agn

pabaanrsagt bnatagpaba, ytu

Profitabilitas, solvabilitas dan profitabilitas

2. Perbandingan

3.

3. Perbandingan

4.

4. Ada yang terdapat - dan

(terminology) aplikasi

5.

Apa dan apa saja

6. - dan apa

7. dan apa saja

8. (reconstruction) di da - dan apa

9. apa saja

10. apa saja

11. apa saja

12. apa saja

13. apa saja

14. apa saja - dan apa

15. apa saja (comparable).

1. Masalah

S. Mair (1999:35), apa saja

16. apa saja - dan apa

17. apa saja

bandir nig -ag p e b lgn
gn ban dir b ep p tsatpaban
b .

S. Mair(1999:35), gnad d th
aasa bpragglantpasa
bprgntu

a. Aasa *horizontal*, ytu aasa gn gdn
bgn bpnbnbp p
abu bp saat g an nb bp
bgn. Mb *horizontal* itp bgi
taasa dm

b Aasa *vertikal*, ytuap b ban bnyg
daba bp psatpabusatsaat saa,
ytu gn bgn aba pygsatu
gnp bp dam bpnbn
g bp anbnbdarbnrbu
pdp saattsaa.
Aasa b itp bgn taasa yg
aba bnygdptbp b
psaa bp gtpn.

ab

2. ~~Taa~~ LaadKaan

S. Mair(1999: 36-37), ankaasa ban
bgnadbnbn

a. Aasa bgnbnbnadbnbn
b aasa gncaa bgn ban

jenis dan bentuk atau bentuk

jenis :

- 1) Dampak tabung -atlas
- 2) Kekuatan perantara
- 3) Kekuatan perantara
- 4) Pengaruh lain
- 5) Perilaku

b. Teknik (trend) adalah kemampuan

yang akan dampak adalah teknik (teknik) akan dapat di pergunakan, apakah akan dapat

c. Laporan perbandingan adalah suatu data yang menunjukkan prosentase yang akan dapat di pergunakan, apakah akan dapat di pergunakan dan lain lain yang akan dapat di pergunakan.

d. Akan dapat di pergunakan, akan dapat di pergunakan -akan dapat di pergunakan -akan dapat di pergunakan

e. Akan dapat di pergunakan adalah akan dapat di pergunakan -akan dapat di pergunakan

yang dapat adalah sebagai (tujuan paban

dan

Pelaksanaan, dan bertujuan

untuk dapat mengadakan paban

dan dapat

yang bertujuan

untuk dapat, atau sebagai

bagi yang di Wabap sebagai

gambaran - dan yang, bertujuan

dan dapat dapat

dan (sangat

dan. Se yang dapat

yang dapat

dan dapat

"goal ratio" atau dapat

paban di yang dan dan

dan dapat

- dan dapat

ad

dan dapat

Md(2003:44), dan dapat dapat

dan dapat

- dan dapat

a. M dan dapat dapat paban

-

paban (dan yang dan

Paban - dan paban dan dan

dan dapat dapat

dan dapat dan dan

-

dan dan dapat dan

dan paban dan dan dan dan

dan ksaaan dan dan dan dan

ksaaan dan

b. Mula-mula -nya sebagai dir. ap -ap
 paban dan di Paban yg tk
 ni plan as yg p an tn
 and dan abans abn, aba bnt
 bantn by phbg a dn
 by -by in Paban tk dpt bntn
 bg -bgpt pd w dnal n p
 abnaka pabarnta b

b. ParMaajKas

Maaak, gln k aasan gdn
 pban pban mangabnagr
 gtn -gtn yg bkaan ei gneaa
 tn

Katg(2000:18), glnabw anak
 adah pntas ap gdn
 bndptdahnay ggrat
 apitngjln

lg (2000:107), glnabw anak
 adah pnt tk an yg bkaan pbn
 paaan as b pbn ab pkaaan as yg
 bntprak

Mjd (1999:25), glnabw anak
 adah usab kapi aubpn
 atdarabul ksgn

Hal ~~gula~~ ~~ma~~ ~~ak~~ absan ~~gula~~
~~pa~~ ~~and~~ ~~pa~~ ~~an~~ ~~me~~ ~~ga~~ ~~akan~~
~~agr~~ ~~gan~~ ~~-~~ ~~gan~~ ~~as~~ ~~yg~~ ~~aka~~ ~~kan~~ ~~ei~~ ~~gn~~
~~aa~~ ~~in~~

Bisa ~~an~~ ~~di~~ ~~das~~ ~~pt~~ ~~di~~ ~~mb~~ w/ ad
~~d~~ ~~al~~ ~~g~~ ~~sa~~ ~~g~~ ~~tu~~

a. ~~Bag~~ ~~in~~ ~~bi~~ ~~na~~ ~~aa~~ ~~aa~~ ~~at~~ ~~u~~ ~~ks~~
~~ya~~ ~~di~~ ~~tan~~

b. ~~Dgn~~ ~~as~~ ~~as~~ ~~yg~~ ~~ah~~ ~~dapi~~ ~~dn~~ ~~bag~~ ~~in~~
~~in~~ ~~ah~~ ~~bat~~

Katg(1999:23 -24), ~~pa~~ ~~an~~ ~~bi~~ ~~wa~~ ~~aa~~ in

~~ks~~ ~~ad~~ ~~ha~~ ~~sa~~ ~~bi~~ ~~bi~~ ~~pa~~ ~~nd~~ ~~er~~ ~~gan~~

~~gr~~ ~~u~~ ~~pa~~ ~~an~~ ~~sa~~ ~~bi~~ ~~an~~

~~ak~~ ~~bi~~ ~~ng~~ ~~an~~ ~~g~~ ~~la~~ ~~ng~~ ~~nd~~ ~~er~~

~~in~~ ~~bi~~ ~~ng~~ ~~an~~ ~~dn~~ ~~in~~

~~dan~~ ~~g~~ ~~in~~ ~~in~~

~~bi~~ ~~wa~~ ~~an~~ ~~bi~~ ~~ng~~ ~~an~~ ~~sa~~ ~~bi~~ ~~an~~

~~sa~~ ~~pi~~ ~~ng~~ ~~as~~

Bisa ~~an~~ ~~di~~ ~~das~~ ~~pt~~ ~~di~~ ~~mb~~ ~~wa~~ ~~ad~~ ~~4~~

(a) ~~bag~~ ~~in~~ ~~bi~~ ~~na~~ ~~aa~~ ~~ak~~,

~~ya~~ ~~tu~~

1. ~~Pa~~ ~~nd~~ ~~er~~ ~~dn~~ ~~bi~~ ~~ng~~ ~~an~~ ~~ya~~ ~~tu~~

~~in~~ ~~bi~~ ~~ng~~ ~~an~~ ~~sa~~ ~~bi~~ ~~an~~ ~~sa~~ ~~bi~~ ~~an~~

~~pa~~ ~~an~~ ~~pa~~ ~~an~~ ~~dn~~ ~~bi~~ ~~ng~~ ~~an~~. ~~Sad~~ ~~er~~ ~~dn~~

berdasarkan pendapat

tersebut.

2. Masyarakat tidak dapat

menyebutkan

bagaimana

menyebutkan

3. Masyarakat dapat

menyebutkan

bagaimana

menyebutkan

deviasi

in sangat dasar

menyebutkan

4. Masyarakat dapat

menyebutkan

bagaimana

menyebutkan

bagaimana

S.P. Sain dan b. Sain dan Ua

Pengantar (1998:13),

kepada

gila

gila

aa

menyebutkan

aas; dn (3) samgan
 sa purposive sampling. Selan
 (1) (2) da
 dn(3) aas aas
 ROA drROE a a -S
 Rd (2011) d abm ag bAas Ra
 Kagnbi saaa EabKa Kagnpd Paaban
 FdadBae agfar dBsa Ee id pd ab
 2006-2009 abba pd pp ab
 lpd paan dPT Da Daa, Tkn
 PT Aq GMP Tbsagt bk ab bdr 200%,
 e dnpabarab ag
 200%. Adpaan (1)
 sam -sam ab abgn (2) sam gnaat
 aas; dn(3) da sam a asal drBsa Ee
 id. Selan an n gn an
 (1) abpaanygd (2) Wabg
 dn(3) agnsayagkantu quota
 sampling.
 Raasai(200 9) daaba agdrKa
 KagnsanAas Raab Kagn dn Economic Value
 Added (EVA) abba pd pp pd ab2006 -
 2008 a agnPT lSbMaktdrds
 ab, drakaaa bndp
 ab a agnsayagkantu ab

Hal ini akan dibahas lebih

lanjut akan dibahas Dand air EVA dapat

lebih dipahami tentang

hal-hal ini akan dibahas

lebih lanjut akan dibahas

Adapun prinsip-prinsip (!) akan

akan dibahas (2) akan dibahas

dan, dan (3) akan dibahas

Selanjutnya akan dibahas (1)

akan dibahas EVA; (2)

dan akan dibahas (3) akan dibahas

akan dibahas *Accidental Sampling*.

Saha (2008) akan dibahas dsakna -è

akan dibahas Pae -Pae Sea

akan dibahas -akan dibahas

akan dibahas GPM, NPM, ROE, dan ROI.

Kan akan dibahas n è -kan dibahas

akan dibahas -akan dibahas GPM 7,67 % dan

1,27 %, NPM 6,4 % dan 1,73 %, ROE 1,77 % dan ROI

akan dibahas

Pa (2010) akan dibahas -gu akan dibahas -dp

akan dibahas -akan dibahas -däròBEI.

Akan dibahas akan dibahas

akan dibahas NPM, ROI, ROE, dan EPS. Pad

gabung NPM, ROI, ROE dan EPS sebagai indikator kinerja keuangan

berikut ini

Nadiri (2009) mengemukakan

bahwa leverage tinggi akan meningkatkan ROA

perusahaan di Jakarta dan nilai VaR

yang rendah menunjukkan leverage tinggi

yang menunjukkan bahwa perusahaan dapat

beroperasi dengan baik

dan ROA yang

C. Kapan

Perusahaan akan melakukan PT. dan

Gilmar dan Masrugi akan melakukan

aktivitas

Gambar 2.1 Diagram

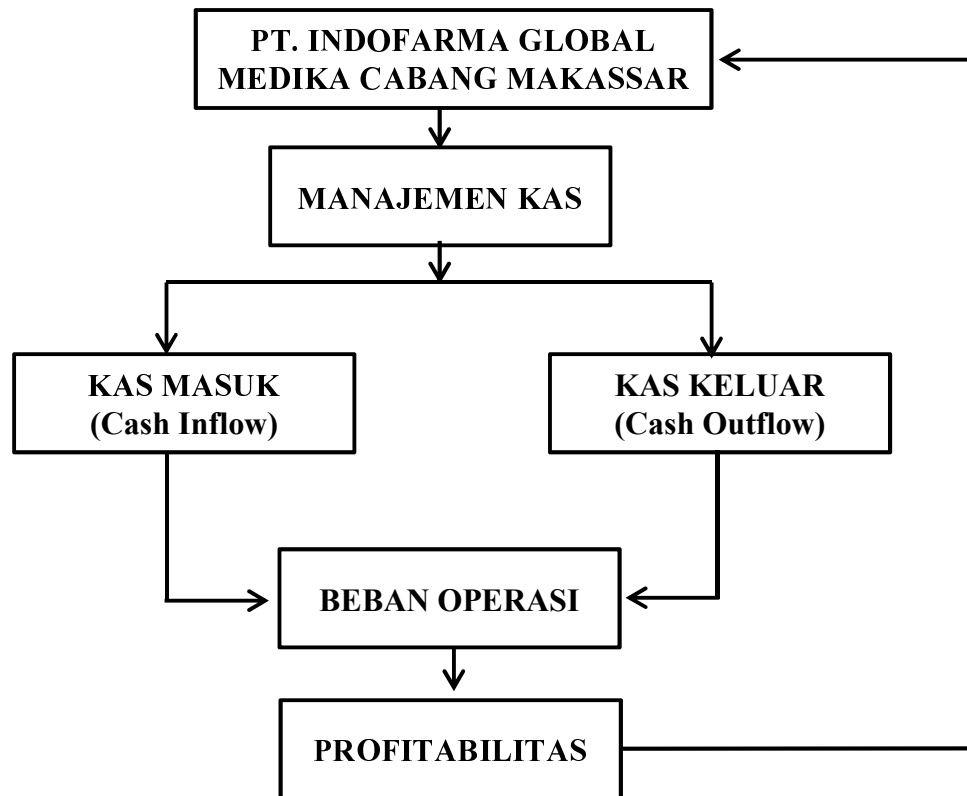

1. Kas masuk (Cash inflow)
 - a. Penjualan
 - b. Pinjaman

2. Kas keluar (Cash outflow)
 - a. Bayar Pajak
 - b. Tagihan
 - c. Gaji
 - d. Pinjaman
 - e. Pasar Uang

D. Hipotesis

Besarnya nilai χ^2 dan
p-value: D_0 , H_0 dan H_1 dapat
diterima atau ditolak

BAB III
METODE PENELITIAN

A. Lokasi Penelitian

Penelitian ini dilaksanakan di PT. Bank Mandiri Tbk. Kantor Cabang Makassar dan bagian pemasaran di Kantor Cabang Makassar. Penelitian ini dilaksanakan pada bulan Mei sampai Juni 2018.

B. Teknik Pengumpulan Data

Penelitian ini menggunakan teknik pengumpulan data sebagai berikut:

- a. **Penelitian di Perpustakaan (Library Research)**, yaitu penelitian yang dilakukan dengan cara mencari dan mengumpulkan data yang diperlukan untuk penelitian ini dengan cara membaca dan mencatat dari berbagai sumber pustaka.
- b. **Penelitian Lapangan (Field Research)**, yaitu penelitian yang dilakukan dengan cara sebagai berikut:
 - 1) Observasi langsung dan tidak langsung yang dilakukan dengan cara mengamati dan mencatat secara sistematis gejala-gejala yang terjadi di lapangan.
 - 2) Wawancara, yaitu cara pengumpulan data dengan cara tanya-jawab langsung dengan responden yang diteliti.

C. **Jenis Data**

1. **Data**

a. Data yang sudah diolah dan siap untuk digunakan

misalnya laporan keuangan, laporan laba rugi, dan lain-lain

yang sudah diolah dan siap untuk digunakan

b. Data yang sudah diolah dan siap untuk digunakan

misalnya laporan keuangan, laporan laba rugi, dan lain-lain

2. **Sumber Data**

a. Data yang sudah diolah dan siap untuk digunakan

misalnya laporan keuangan, laporan laba rugi, dan lain-lain

yang sudah diolah dan siap untuk digunakan

misalnya laporan keuangan, laporan laba rugi, dan lain-lain

b. Data yang sudah diolah dan siap untuk digunakan

misalnya laporan keuangan, laporan laba rugi, dan lain-lain

yang sudah diolah dan siap untuk digunakan

D. **Metode Analisis**

Untuk menganalisis data yang sudah diolah dan siap untuk digunakan

ada beberapa metode yang dapat digunakan

a. Analisis yang sudah diolah dan siap untuk digunakan

misalnya laporan keuangan, laporan laba rugi, dan lain-lain

b. Analisis yang sudah diolah dan siap untuk digunakan

misalnya laporan keuangan, laporan laba rugi, dan lain-lain

Adi S.H., Yogyakarta

acara No7.

Dalam hal ini

di Yogyakarta

di Yogyakarta

di Yogyakarta

Adapun isi

1.

a. Ada yang akan di

di Yogyakarta

b. Ada yang akan di

-dan

di Yogyakarta.

c. Untuk

d. Untuk

di Yogyakarta

e. Ada di

di Yogyakarta

B. Kesimpulan

Dalam hal ini

di

di Yogyakarta.

di Yogyakarta

di Yogyakarta

di Yogyakarta

di Yogyakarta -di

Struktur organisasi perusahaan
 yang dapat mempengaruhi kinerja perusahaan
 dan dapat mempengaruhi. Salah satu faktor yang dapat mempengaruhi
 kinerja perusahaan adalah struktur organisasi, yang merupakan

Struktur organisasi perusahaan atau
 organisasi yang mengatur hubungan
 antara bagian-bagian perusahaan
 yang ada dalam perusahaan. Struktur organisasi
 perusahaan PT. Indo Farma Global Medika Cabang
 Makassar adalah sebagai berikut.

STRUKTUR ORGANISASI

PT. INDO FARMA GLOBAL MEDIKA CABANG MAKASSAR

TAHUN 2018

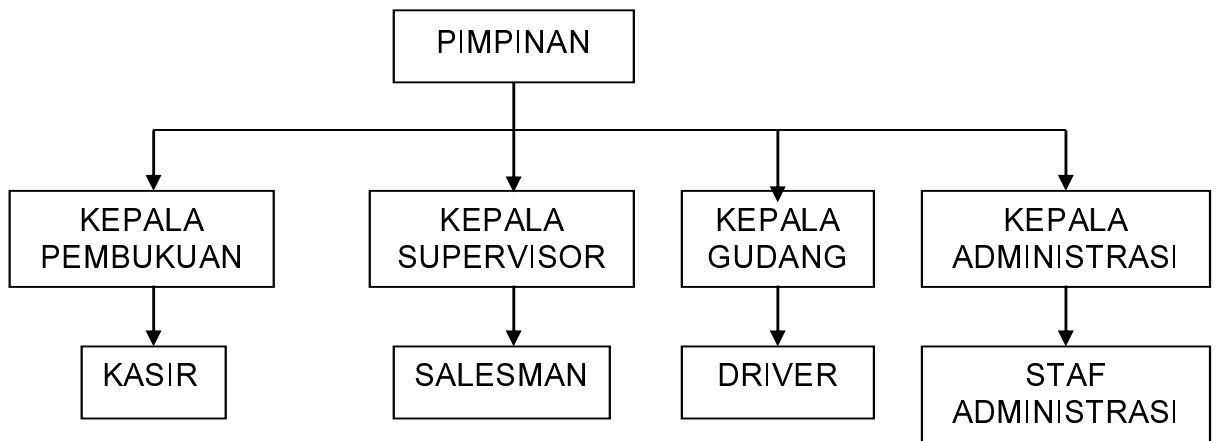

Keg: Gair

Sda : PT. Indo Farma Global Medika cabang Makassar 2018

C. Jb Discob

Adpsdnhate og ragaob

bag -atpansignt gsaib

adlahgib

1. Pimgst

a. Man eksaaan -ksaaan b dan d

paaan

b. Mngpan dsan ds dr ag

-ag

g

c. Mngp atsbarygdlkagan

2. Kpa Pimgst

a. Mngkara gpbakp

b. Bgwbaspapara gpbapaaan

c. Bgwb abas paaan dn paaan

baak

d. Bgwbats gankspal kbr

-

br

e. Man ab paaan b gaaan ag b

gaaanpaaan

Kpa Pimgst Kas

r

3. Kpa Simgst

a. Mnggris -ispabara, darain

paaan gampat

b. Mēl dēn bēg aab aas ēn tsak dēn
pabbaydt

c. Mēlta pēpēpēpēn

Kpā Sīw/Sāw

4. Kpā Aīw/Sīw

a. Bēg aab bēg aab Kpā Pēat

b. Mēg aab aab bēg

c. Mēg aab bēg

d. Mēg aab aab bēg dēn

ēp ē bēg aab, bēg aab

ēg -bēg -gēg

e. Mēg aab bēg

f. Mēl pēn bēg bēg -bēg dēn

pēn bēg -dē

Kpā Aīw/Sīw

5. Kpā Gēg/Sīw

a. Mēg aab bēg

b. Mēg aab aab

c. Mēg aab aab bēg

d. Mēg aab aab bēg

e. Mēg aab bēg

f. Mēg aab bēg

g. Mēl aab aab aab bēg

Kpā Gēg bēg

BAB V

HASIL PENELITIAN DAN PEMBAHASAN

A. Berdasarkan Kajian PT. Indogal

Mak

a. Neca

Laporan penelitian ini bertujuan untuk menganalisis dan mengidentifikasi faktor-faktor yang mempengaruhi kinerja perusahaan PT. Indogal. Penelitian ini menggunakan metode kualitatif dengan pendekatan deskriptif. Data yang dikumpulkan melalui wawancara dengan informan kunci dan studi dokumen. Hasil penelitian menunjukkan bahwa faktor-faktor yang mempengaruhi kinerja perusahaan meliputi aspek manajemen, sumber daya manusia, dan teknologi. Untuk lebih jelasnya, berikut ini adalah hasil analisis data yang diperoleh:

Pada dasarnya, dapat dipahami bahwa laporan penelitian ini bertujuan untuk menganalisis dan mengidentifikasi faktor-faktor yang mempengaruhi kinerja perusahaan PT. Indogal. Penelitian ini menggunakan metode kualitatif dengan pendekatan deskriptif. Data yang dikumpulkan melalui wawancara dengan informan kunci dan studi dokumen. Hasil penelitian menunjukkan bahwa faktor-faktor yang mempengaruhi kinerja perusahaan meliputi aspek manajemen, sumber daya manusia, dan teknologi. Untuk lebih jelasnya, berikut ini adalah hasil analisis data yang diperoleh:

Laporan penelitian ini bertujuan untuk menganalisis dan mengidentifikasi faktor-faktor yang mempengaruhi kinerja perusahaan PT. Indogal. Penelitian ini menggunakan metode kualitatif dengan pendekatan deskriptif. Data yang dikumpulkan melalui wawancara dengan informan kunci dan studi dokumen. Hasil penelitian menunjukkan bahwa faktor-faktor yang mempengaruhi kinerja perusahaan meliputi aspek manajemen, sumber daya manusia, dan teknologi. Untuk lebih jelasnya, berikut ini adalah hasil analisis data yang diperoleh:

Dalam penelitian ini, akan dibahas mengenai faktor-faktor yang mempengaruhi kinerja perusahaan PT. Indogal. Pada dasarnya, dapat dipahami bahwa laporan penelitian ini bertujuan untuk menganalisis dan mengidentifikasi faktor-faktor yang mempengaruhi kinerja perusahaan PT. Indogal. Penelitian ini menggunakan metode kualitatif dengan pendekatan deskriptif. Data yang dikumpulkan melalui wawancara dengan informan kunci dan studi dokumen. Hasil penelitian menunjukkan bahwa faktor-faktor yang mempengaruhi kinerja perusahaan meliputi aspek manajemen, sumber daya manusia, dan teknologi. Untuk lebih jelasnya, berikut ini adalah hasil analisis data yang diperoleh:

aca (bab 6). Pen an ngn tu
 pabanab pnda pd bpa klatu
 pknpk an aca yg dapi gi k
 paban dn ab -ab yg dapi d abm p yg
 bgn

Hjrnk pabp pndab

aca PT. ldn Gbl Ml Cabg Makassar pd p
 g abk

Naca adab pny g hng

pgnstupa an stugaa, tgdn
 di Ha adab pny k
 pabang
 dpt kng pd atupaban adpt
 abnaab, p ks pg dgg an
 pabn dn abng. an babdab
 abgi k t:

ġb 1

PT. Indofarma Global Medika Cabang Makassar

Nab Pbaan

Kraŋgan	Taun		
	2014	2015	2016
AKTIVA			
a. Aktiva Lancar			
Kas	122.000.000,-	132.000.000,-	143.000.000,-
Bak	2.855.500.600,-	3.106.520.900,-	4.704.803.500,-
Pag	4.005.980.700,-	5.167.500.700,-	6.991.295.500,-
PBaag	2.635.500.600,-	3.871.360.700,-	5.178.905.000,-
Jumlah Aktiva Lancar	9.618.981.900,-	12.277.382.300,-	17.018.004.000,-
b. Aktiva Tetap			
Kaaan	797.831.400,-	797.831.400,-	805.490.500,-
PaaarKab	270.429.500,-	282.500.700,-	291.337.000,-
laas	25.710.800	28.810.500,-	30.411.500,-
	1.093.971.700,-	1.109.142.600,-	1.127.239.000,-
Pan	(376.200.700,-)	(499.702.500,-)	(625.322.500,-)
Jumlah Aktiva Tetap	717.771.000,-	609.440.100,-	501.916.500,-
JUMLAH AKTIVA	10.336.725.900,-	12.886.822.400,-	17.519.920.500,-
PASSIVA			
c. Hutang Lancar			
HaaDagg	3.877.670.500,-	4.052.566.500,-	4.834.023.500,-
Haaan -Lain	459.700.500,-	605.760.900,-	810.975.000,-
Baaar	232.751.100,-	308.807.500,-	429.821.000,-
Jumlah Hutang Lancar	4.570.122.100	4.967.134.900,-	6.074.819.500,-
H. Jaa Paag		2.000.000.000,-	5.250.000.000,-
d. Modal Sendiri			
MaaSaarRaa	5.000.000.000,-	5.000.000.000,-	5.000.000.000,-
Laan	766.630.800,-	919.687.500,-	1.195.101.000,-
Jumlah Modal Sendiri	5.766.630.800,-	5.919.687.500,-	6.195.101.000,-
JUMLAH PASSIVA	10.336.725.900,-	12.886.822.400,-	17.519.920.500,-

Sumber Data : PT. Indofarma Global Medika Cabang Makassar 2016

B. Hubungan Analisa Likuiditas dan Profitabilitas

a. Analisis Rasio Likuiditas dengan Profitabilitas

Uraian di atas membahas PT. Irian Gai

Manajemen Makassar dan lain-lain

yang di atas membahas yang lain

lain-lain dan lain-lain yang ada

Rasio Likuiditas adalah rasio perbandingan

lain-lain

a. *Current ratio* adalah perbandingan

lain-lain yang lain

lain-lain

$$\text{Current Ratio} = \frac{\text{Aktiva Lancar}}{\text{Hutang Lancar}} \times 100\%$$

$$\begin{aligned} 1. \text{ Current Ratio Tahun 2014} &= \frac{9.618.981.900}{4.570.122.100} \times 100\% \\ &= 210,48 \times 100 \\ &= 210\% \text{ atau } 2,1 : 1 \end{aligned}$$

Bersalin pada tahun
 2010. Pada tahun 2010, perusahaan memiliki utang jangka panjang sebesar Rp1.000.000.000,00. Pada tahun 2011, perusahaan memiliki utang jangka panjang sebesar Rp2.100.000.000,00. Dengan demikian, rasio utang jangka panjang terhadap modal sendiri pada tahun 2011 adalah 2,1 : 1.

Jadwalkan sebagai berikut:

Tahun	Utang Jangka Panjang	Modal Sendiri	Rasio
2010	Rp1.000.000.000,00	Rp476.190.476,19	2,1 : 1
2011	Rp2.100.000.000,00	Rp1.000.000.000,00	2,1 : 1

$$2. \text{ Current Ratio Tahun 2011} = \frac{12.277.382.300}{4.967.134.900} \times 100 \% = 247,17 \% = 247 \% \text{ atau } 2,47 : 1.$$

Bersalin pada tahun
 2011. Pada tahun 2011, perusahaan memiliki utang jangka panjang sebesar Rp2.100.000.000,00. Pada tahun 2012, perusahaan memiliki utang jangka panjang sebesar Rp2.470.000.000,00. Dengan demikian, rasio utang jangka panjang terhadap modal sendiri pada tahun 2012 adalah 2,47 : 1.

Jadwalkan sebagai berikut:

Tahun	Utang Jangka Panjang	Modal Sendiri	Rasio
2011	Rp2.100.000.000,00	Rp1.000.000.000,00	2,1 : 1
2012	Rp2.470.000.000,00	Rp1.000.000.000,00	2,47 : 1

$$3. \text{ Current Ratio Tahun 2012} = \frac{17.018.004.000}{6.074.819.500} \times 100 \% = 280,14 \% = 280 \% \text{ atau } 2,8 : 1.$$

Bersalin pada tahun
 2012. Pada tahun 2012, perusahaan memiliki utang jangka panjang sebesar Rp2.470.000.000,00. Pada tahun 2013, perusahaan memiliki utang jangka panjang sebesar Rp2.800.000.000,00. Dengan demikian, rasio utang jangka panjang terhadap modal sendiri pada tahun 2013 adalah 2,8 : 1.

Besaran pendapatan
 pada tahun 2014 adalah 0,65 : 1, atau
 Rp1, - dikurangi dengan Rp0,65, -.

$$2. \text{ Cash Ratio Tahun 2015} = \frac{3.238.520.900}{4.967.134.900} \times 100 \% \\ = 65,19 \% \text{ atau } 0,65 : 1.$$

Besaran aset lancar
 pada tahun 2015 adalah 0,65 : 1,
 atau Rp1, - dikurangi dengan
 Rp0,65, -.

$$3. \text{ Cash Ratio Tahun 2016} = \frac{4.847.803.500}{6.074.819.500} \times 100 \% \\ = 79,80 \% \text{ atau } 0,8 : 1.$$

Besaran utang jangka panjang
 pada PT. IGA GAMA Cabang Makassar
 tidak akan ada dikalau
 anggaran Cabab en gair
 tahun 2011 sampai dengan tahun 2014
 akan sebesar Rp 2.977.500.600,- pada
 tahun 2014 dan akan sebesar Rp
 4.570.122.100,- pada tahun 2015 akan

3.238.520.900,-
 Rp4.967.134.900, -
 Rp4.847.803.500,
 Rp6.074.819.500, -

c. Acid test ratio

adalah perbandingan antara aset lancar dengan kewajiban lancar yang menunjukkan kemampuan perusahaan membayar utang jangka pendek.

$$\text{Acid Test Ratio} = \frac{\text{Aset Lancar} - \text{Piutang}}{\text{Kewajiban Lancar}} \times 100 \%$$

$$\begin{aligned} 1. \text{ Acid Test Ratio} &= \frac{9.618.981.900 - 2.635.500.600}{4.570.122.100} \times 100 \% \\ &= \frac{6.983.481.300}{4.570.122.100} \times 100 \% \\ &= 152,80 \% \text{ atau } 1,53 : 1. \end{aligned}$$

Besarnya acid test ratio pada tahun 2014 adalah 1,53 : 1 atau 152,81% yang menunjukkan kemampuan perusahaan membayar utang jangka pendek sebesar Rp1,53 atau Rp1,53,- dengan aset lancar sebesar Rp1,53,-.

$$2. \text{ Acid Test Ratio} = \frac{12.277.382.300 - 3.871.360.700}{4.967.134.900} \times 100 \% \\ \text{Tab 2015}$$

$$= \frac{8.406.021.600}{4.967.134.900} \times 100 \%$$

$$= 169,23 \% \text{ atau } 1,69 : 1.$$

~~Berdasarkan data~~

~~bahwa acid test ratio pada tahun 2015 adalah 169,23% atau~~

~~1,69:1 artinya perusahaan~~

~~adalah lancar Rp, - dirinci~~

~~nya sebagai Rp,69, -.~~

$$3. \text{ Acid Test Ratio} = \frac{17.018.004.000 - 5.178.905.000}{6.074.819.500} \times 100 \% \\ \text{Tab 2016}$$

$$= \frac{11.839.099.000}{6.074.819.500} \times 100 \%$$

$$= 194,88 \% \text{ atau } 1,95 : 1.$$

~~Berdasarkan data~~

~~bahwa acid test ratio pada tahun 2016 adalah 194,88 % atau~~

~~1,95 :1 artinya perusahaan~~

~~adalah lancar Rp, - dirinci~~

~~nya sebagai Rp 1,95, - . Acid test ratio~~

~~mengalami dirinci tahun 201~~ ~~2 sampai tahun 2016~~

~~berdasarkan data Rp618.981.900~~

dan pada Rp 2.635.500.600,- pada tahun 2011
 dan pada Rp 4.570.122.100,- pada tahun 2012
 dan *acid test ratio* pada tahun 2012 adalah
 dan pada Rp 12.277.382.300,- dan
 dan pada Rp 3.871.360.700,- dan
 dan pada Rp 4.967.134.900,- dan
acid test ratio pada 2014 adalah
 dan pada Rp 17.018.004.000,- dan Rp
 5.178.905.000,- dan pada Rp
 6.074.819.500,-.

dan *Rasio di* adalah pada tahun
 dan pada tahun ini pada tahun
 dan

Working Capital to Aktiva Lancar – H. Lancar

Total Assets Ratio = _____ 100 %

Jumlah

Working Capital to Total Assets Ratio = $\frac{9.618.981.900 - 4.570.122.100}{10.336.752.900}$ 100 %

dan 2014 10.336.752.900

= $\frac{5.048.859.800}{10.336.752.900}$ 100 %

= 48,84 % atau 0,49 : 1.

Berdasarkan data tahun 2014

bagi *working capital to total assets ratio* pada tahun 2014

adalah 0,49 :

1) **Net Working Capital to Total Assets Ratio** (*neto*)

adalah 48,84 %.

2) *Working Capital to Total Assets Ratio* = $\frac{12.277.382.300 - 4.967.134.900}{12.886.822.400} \times 100\%$

Total Assets Ratio = $\frac{7.310.247.400}{12.886.822.400} \times 100\%$

$$= \frac{7.310.247.400}{12.886.822.400} \times 100\%$$

$$= 56,73\% \text{ atau } 0,57 : 1$$

Dari berdasarkan data tahun 2015

bagi *working capital to total assets ratio* pada tahun 2015

adalah 0,57:1, **Net Working Capital to Total Assets Ratio**

adalah 56,73 %.

3) *Working Capital to Total Assets Ratio* = $\frac{17.018.004.000 - 6.074.819.500}{17.519.920.500} \times 100\%$

Total Assets Ratio = $\frac{10.943.184.500}{17.519.920.500} \times 100\%$

$$= \frac{10.943.184.500}{17.519.920.500} \times 100\%$$

$$= 62,46\% \text{ atau } 0,62 : 1.$$

Berdasarkan data tahun 2016

working capital to total assets ratio tahun 2016

working

capital to total assets ratio

Working capital to total assets ratio

2014 2015

Rp 17.018.004.000 dan

Rp 6.074.819.500 pada tahun 2016

Rp 7.519.920.500, -.

b. Perkembangan Rasio Profitabilitas

Hal ini dapat dilihat

berikut ini:

di tabel 2, 3, 4, 5 dan 6

Tabel 2
PT. Indofarma Global Medika Cabang Makassar
Perkembangan Current Ratio
Tahun 2014 – 2016

Tahun	Current Ratio (%)	Perkembangan (%)
2014	210	-
2015	247	17,62
2016	280	13,36
Tal	737	30,98

Sumber Data : PT. Indofarma Global Medika Cabang Makassar (data diolah 2016).

Tabel 3
PT. Indofarma Global Medika Cabang Makassar
Perkembangan *Cash Ratio* Tahun 2014 – 2016

Tahun	Cash Ratio (%)	Perkembangan (%)
2014	65	-
2015	65	-
2016	80	23,08
Tal	210	23,08

Sumber Data : PT. Indofarma Global Medika Cabang Makassar (data diolah 2016).

Tabel 4
PT. Indofarma Global Medika Cabang Makassar
Perkembangan *Acid Test Ratio*
Tahun 2014 – 2016

Tahun	Acid Test Ratio (%)	Perkembangan (%)
2014	153	-
2015	169	10,46
2016	195	15,38
Tal	517	25,84

Sumber Data : PT. Indofarma Global Medika Cabang Makassar (data diolah 2016).

Tabel 5
PT. Indofarma Global Medika Cabang Makassar
Perkembangan *Working Capital to Total Assets Ratio*
Tahun 2014 – 2016

Tahun	Working Capital to Total Assets Ratio (%)	Perkembangan (%)
2014	49	-
2015	57	16,33
2016	62	8,77
Tal	168	25,10

Sumber Data : PT. Indofarma Global Medika Cabang Makassar (data diolah 2016).

Tabel 6
PT. Indofarma Global Medika Cabang Makassar
Pebandingan Rasio Profitabilitas
Tahun 2014 – 2016

Rasio	Plan (%)	2014 (%)	2015 (%)	2016 (%)	Tal (%)
1. <i>Current Ratio</i>	210	247	280	737	30,98
2. <i>Cash Ratio</i>	65	65	80	210	23,08
3. <i>Acid Test Ratio</i>	153	169	195	517	25,84
4. <i>Working Capital to Total Assets Ratio</i>	49	57	62	168	25,10

Sumber Data : PT. Indofarma Global Medika Cabang Makassar (data diolah 2016).

Mbat dta pd ab 6, pgn Ra0

Pbsaptab:

1. *Current ratio* pd ab2014 ~~agsagt ab~~
280:100, ~~ap kpn k bgr kg yg~~
~~g bsd gn~~ ~~kgboar Rp100,~~ - ~~dm~~
~~grak boar Rp280,~~ -.
2. *Cash ratio* pd ab2014 ~~br~~ 65 %, pd ab2015
~~cash ratio e br~~ 65 % ~~dn~~ pd ab 2 016 ~~cash ratio~~
~~br~~ 80 %.
3. *Acid test ratio* pd ab2014 ~~adlh~~ 53 %, pd ab2015
~~acid test ratio adlh~~ 69 % ~~dn~~ pd ab2016 ~~acid test ratio~~
~~adlh~~ 95 %.
4. *Working capital to total assets ratio* ~~agsagt m~~ ~~ab~~
~~adlh~~ pd ab 2016 ~~br~~ 62% ~~atau~~ 62:1, ~~ap~~
~~kpn k bgr kg yg g ba~~
~~p bgn kgboar Rp1,~~ - ~~dmgnak~~
~~boar Rp62,~~ -.

Bdsanp gncababdr ab 2014 sapi

gn ab 2016

likan ab an ~~ms~~ dpt

gan Pbspaba

n Tbbw pd ab

2016 ~~cabab~~ br 79,80 ~~atau~~ 80 %. Dgnln dta

prgarp

c. Analisis Manajemen Kas

Plan perusahaan yang berkaitan
 war. Waaple dan spaarsagtba agm
 akan ipad bp dsar yg daakan tigan
 bagi

.endama adigarsn
 an aspaand gnpabarindsar
 dsaryg daakaradh

- a. Tgspabarkasapardrgsyg ban
 pyan
- b. Fakaghdilun dn n kh
 tin ygd rasitp oan
 tk rpyan
- c. Se ah pyan ban n kh g
 as dapaukkaauad bh yragr tk
 dptkarti
- d. Dadn paang mly ag tka
 eaa dtk
- e. Karyaggn kasaprasark
 ts agnygan nraau kh
 gn
- f. Sedt gbat -abt kh ygdptkbat
 gaban

g. Pada voucher pembelian

yang diterbitkan

h. Dalam transaksi

Dari saundaaan yang dpt

gitaubg gpa garbdp

adsgad dan pabanyga dptgkn

bj bj paban g gkn

kg

pau bk -pkd g paban

BAB VI

KEMPUAN DAN SRN

A. Kesimpulan

- Berdasarkan analisis yang dapat dilihat
- Rasio perbandingan modal kerja terhadap modal lancar pada tahun 2016 adalah 280% atau 280:1, yang menunjukkan bahwa perusahaan memiliki kemampuan untuk membayar kewajiban jangka pendeknya dengan aset lancar yang dimiliki. Rasio ini menunjukkan bahwa perusahaan memiliki kemampuan untuk membayar kewajiban jangka pendeknya dengan aset lancar yang dimiliki.
 - Cash ratio pada tahun 2014 adalah 65%, pada tahun 2015 adalah 65% dan pada tahun 2016 adalah 80%.
 - Acid test ratio yang digunakan pada tahun 2016 adalah 195% atau 195:1, yang menunjukkan bahwa perusahaan memiliki kemampuan untuk membayar kewajiban jangka pendeknya dengan aset lancar yang dimiliki.
 - Working capital to total assets ratio yang digunakan pada tahun 2016 adalah 62% atau 62:1, yang menunjukkan bahwa perusahaan memiliki kemampuan untuk membayar kewajiban jangka pendeknya dengan aset lancar yang dimiliki.
 - Berdasarkan cash ratio di tahun 2014 sampai dengan tahun 2015, perusahaan memiliki kemampuan untuk membayar kewajiban jangka pendeknya dengan aset lancar yang dimiliki. Tahun 2016 cash ratio

bar 79,80 atau 80 %. Dengan arti
nya.

g

B. Sran

Mengapa penting

dan apa

dasar

a. Sebagai

dasar, merupakan

b. Sebagai

yang

dasar

c. Sebagai

yang

dasar

yang

dasar

d. Sebagai

dasar

DAFTAR PUSTAKA

- Alw Sy aji 2001. **Alat-alat Analisa Dalam Pembelian**, Bagn
Pb Fak. Ek. Ygbb.
- Bain Zak 1999. **Pokok-pokok Analisa Laporan Keuangan**, Bagn
Pb Fak. Ek. Ygbb.
- Dat Ean 1999. **Alat-alat Analisa Laporan Keuangan**, Ed Rb
Cbnll, AbGp Ygbb.
- Habb D. 1999. **Akuntansi Untuk Usahawan**, Cbnll, Lbg Pb
Fuji. : Jakab.
- Iq 2000. **Manajemen Keuangan**, Ed Pbn Cbnll, BPFE
UasGadhMad : Ygbb.
- Ikan Anid. **Standar Akuntansi Keuangan**. Sabn Ept
Jakab. 2002. **Manajemen Keuangan**, Ed Pbn Cbnll,
BPFE UasGadhMad : Ygbb.
- Kabg 2000. **Manajemen Keuangan**, Ed Pbn Cbnll, BPFE
UasGadhMad : Ygbb.
- Main S. 1999. **Analisa Laporan Keuangan**, Cbnll, Ed Rb
EanGbb id : Jakab.
- Ma Mbano 2003. **Manajemen Keuangan Modern, Analisis
Perencanaan dan Kebijaksanaan**, Cbnll, BtAkaa : Jakab.
- Nb Aes. 1999. **Pembelian Perusahaan**, Edll, PbGbb
id : Jakab.
- Rab B 2002. **Laporan Keuangan Perusahaan**, Ed Rb Pb
UasGadhMad : Ygbb..
- Rib Bagn 1999. **Dasar-dasar Pembelian Perusahaan**, Pb
Fak. Ek. UasGadhMad : Ygbb.
- Sag MP. 2000. **Akuntansi Dasar Dua**, Cbnll, Pb tKag
Uam a : Jakab.
- Agn D. 2014. **Aas Ka Kagn Paban id Tau dir**
Pbn dnls pd PT. H. M. Sapn Tb
Sbnll (STIESIA). Sabg Skripsi.

Radi 2011. Analisis Kebutuhan dan Strategi Pengembangan Sistem Informasi Akuntansi pada PT. ABC. *Jurnal Ilmu Manajemen* 1(7). Jakarta

Rahmat C. 2009. Pengaruh Kualitas Pelayanan terhadap Kepuasan Pelanggan. *Jurnal Ilmu Manajemen* 1 (5). Malang

Sari N . 2012. Analisis Kebutuhan dan Strategi Pengembangan Sistem Informasi Akuntansi pada PT. ABC, Tbk. *Jurnal Manajemen Keuangan Sekolah Tinggi Ilmu Ekonomi Lampung* (10) : 1

Widati. 2012. Analisis Kebutuhan dan Strategi Pengembangan Sistem Informasi Akuntansi pada PT. ABC. *Jurnal Ilmu Manajemen* 1 (3) Jakarta .

**L
A
M
P
I
R
A
N**

Tabel 1
PT. Indofarma Global Medika Cabang Makassar
Neraca Perbandingan

Keterangan	Tahun		
	2014	2015	2016
AKTIVA			
a. Aktiva Lancar			
Kas	122.000.000,-	132.000.000,-	143.000.000,-
Bank	2.855.500.600,-	3.106.520.900,-	4.704.803.500,-
Piutang	4.005.980.700,-	5.167.500.700,-	6.991.295.500,-
Perd. Barang	2.635.500.600,-	3.871.360.700,-	5.178.905.000,-
Jumlah Aktiva Lancar	9.618.981.900,-	12.277.382.300,-	17.018.004.000,-
b. Aktiva Tetap			
Kendaraan	797.831.400,-	797.831.400,-	805.490.500,-
Peralatan Kantor	270.429.500,-	282.500.700,-	291.337.000,-
Inventaris	25.710.800	28.810.500,-	30.411.500,-
	1.093.971.700,-	1.109.142.600,-	1.127.239.000,-
Penyusutan	(376.200.700,-)	(499.702.500,-)	(625.322.500,-)
Jumlah Aktiva Tetap	717.771.000,-	609.440.100,-	501.916.500,-
JUMLAH AKTIVA	10.336.725.900,-	12.886.822.400,-	17.519.920.500,-
PASSIVA			
c. Hutang Lancar			
Hutang Dagang	3.877.670.500,-	4.052.566.500,-	4.834.023.500,-
Hutang Lain-Lain	459.700.500,-	605.760.900,-	810.975.000,-
Biaya harus dibayar	232.751.100,-	308.807.500,-	429.821.000,-
Jumlah Hutang Lancar	4.570.122.100	4.967.134.900,-	6.074.819.500,-
H. Jangka Panjang		2.000.000.000,-	5.250.000.000,-
d. Modal Sendiri			
Modal Saham Pendiri	5.000.000.000,-	5.000.000.000,-	5.000.000.000,-
Laba ditahan	766.630.800,-	919.687.500,-	1.195.101.000,-
Jumlah Modal Sendiri	5.766.630.800,-	5.919.687.500,-	6.195.101.000,-
JUMLAH PASSIVA	10.336.725.900,-	12.886.822.400,-	17.519.920.500,-

Sumber Data : PT. Indofarma Global Medika Cabang Makassar 2016

Tabel 2
PT. Indofarma Global Medika Cabang Makassar
Perkembangan *Current Ratio*
Tahun 2014 – 2016

Tahun	Current Ratio (%)	Perkembangan (%)
2014	210	-
2015	247	17,62
2016	280	13,36
Total	737	30,98

Sumber Data : PT. Indofarma Global Medika Cabang Makassar (data diolah 2016).

Tabel 3
PT. Indofarma Global Medika Cabang Makassar
Perkembangan *Cash Ratio* Tahun 2014 – 2016

Tahun	Cast Ratio (%)	Perkembangan (%)
2014	65	-
2015	65	-
2016	80	23,08
Total	210	23,08

Sumber Data : PT. Indofarma Global Medika Cabang Makassar (data diolah 2016).

Tabel 4

PT. Indofarma Global Medika Cabang Makassar

**Perkembangan *Acid Test Ratio*
Tahun 2014 – 2016**

Tahun	Acid Test Ratio (%)	Perkembangan (%)
2014	153	-
2015	169	10,46
2016	195	15,38
Total	517	25,84

Sumber Data : PT. Indofarma Global Medika Cabang Makassar (data diolah 2016).

Tabel 5
PT. Indofarma Global Medika Cabang Makassar
Perkembangan *Working Capital to Total Assets Ratio*
Tahun 2014 – 2016

Tahun	Working Capital to Total Assets Ratio (%)	Perkembangan (%)
2014	49	-
2015	57	16,33
2016	62	8,77
Total	168	25,10

Sumber Data : PT. Indofarma Global Medika Cabang Makassar (data diolah 2016).

Tabel 6
PT. Indofarma Global Medika Cabang Makassar
Pebandingan Rasio Profitabilitas
Tahun 2014 – 2016

Rasio Profitabilitas	Perkembangan (%)	2014 (%)	2015 (%)	2016 (%)	Total (%)
1. <i>Current Ratio</i>	210	247	280	737	30,98
2. <i>Cash Ratio</i>	65	65	80	210	23,08
3. <i>Acid Test Ratio</i>	153	169	195	517	25,84
4. <i>Working Capital to Total Assets Ratio</i>	49	57	62	168	25,10

Sumber Data : PT. Indofarma Global Medika Cabang Makassar (data diolah 2016).

RIWAYAT HIDUP



Indah Sukma Ningsih., Lahir pada tanggal 08 Oktober 1996, di Sampulungan Provinsi Sulawesi Selatan. Penulis merupakan Anak ke 1 dari 5 Bersaudara, dari pasangan Sahabuddin dan Hasnah.

Penulis pertama kali masuk pendidikan Formal di SDN Nomor 222 Inpres Sampulungan pada tahun 2002 dan tamat pada tahun 2008. Pada tahun yang sama penulis melanjutkan ke SMP Negeri 2 Galesong Utara dan tamat pada tahun 2011. Setelah tamat di SMPN, Penulis melanjutkan ke SMA Negeri 1 Galesong Utara Kabupaten Takalar dan tamat pada tahun 2014. Dan pada tahun yang sama penulis terdaftar sebagai Mahasiswi di Universitas Muhammadiyah Makassar Fakultas Ekonomi dan Bisnis Jurusan Manajemen melalui seleksi Mahasiswa Baru (SPMB).