

**PERHITUNGAN DAN PELAPORAN PPh 21 ATAS PEGAWAI
PERUSAHAAN UMUM DAERAH AIR MINUM (PDAM)
TIRTA JENE'BERANG KAB. GOWA**

LAPORAN TUGAS AKHIR

*Diajukan Sebagai Persyaratan Dalam Memperoleh Gelar
Ahli Madya (A.Md) Pada Program Studi DIII-Perpajakan*



Oleh :
HASLINDA LATIF
105751101621

**PROGRAM STUDI DIII PERPAJAKAN
FAKULTAS EKONOMI DAN BISNIS
UNIVERSITAS MUHAMMADIYAH
MAKASSAR
2024**

HALAM PERSEMBAHAN

MOTTO

“orang lain tidak akan bisa paham *struggle* dan masa sulitnya kita, yang mereka ingin tahu hanya bagian *success stories*. Berjuanglah untuk diri sendiri walaupun tidak ada tepuk tangan. Kelak diri kita di masa depan akan sangat bangga dengan apa yang kita perjuangkan hari ini, tetap berjuang ya!”

PERSEMBAHAN

Puji Syukur Kepada Allah SWT Atas Limpahan Rahmat Dan Karunianya
Sehingga Karya Tulis Ilmiah Ini Dapat Terlaksana Dengan Baik.

Alhamdulillah Rabbil'alamin

Tugas Akhir Ini Kupersembahkan Sebagai Wujud Kasih Sayang, Bakti Dan
Terimakasihku Kepada Orang Tuaku Atas Keikhlasan Dan Doa-Nya Dalam
Mendukung Penulis Mewujudkan Harapan Menjadi Kenyataan.

PESAN

“Kebahagiaan mu berasal dari dirimu sendiri, lakukan apa yang membuatmu
bahagia, bukan yang membuatmu terlihat bahagia”.



**FAKULTAS EKONOMI DAN BISNIS
UNIVERSITAS MUHAMMADIYAH MAKASSAR**

Alamat: Jalan Sultan Alauddin No. 259 Telp (0411) 866972 Makassar 90221

HALAMAN PERSETUJUAN

Judul Penelitian : Perhitungan Dan Pelaporan PPh 21 Atas Pegawai
Perusahaan Daerah Air Minum (PDAM) Tirta
Jene'berang Kab. Gowa

Nama Mahasiswa : Haslinda Latif

No. Stambuk/NIM : 105751103220

Program Studi : DIII Perpajakan

Fakultas : Ekonomi dan Bisnis

Perguruan Tinggi : Universitas Muhammadiyah Makassar

Telah diujikan pada tanggal

Makassar, 29 Agustus 2024

Menyetujui,

Pembimbing I

Dr. Rustan, SE., M.Si., Ak., CA., CPA., ASEAN CPA
NIDN : 0901126503

Pembimbing II

2024/08/29

Dr. Andi Arifwangsa Adiningrat, SE., S.Pd., M.Ak
NIDN : 0916028901

Mengetahui,

Dekan Fakultas Ekonomi dan Bisnis
Universitas Muhammadiyah Makassar

Dr. H. Andi Jam'an, SE., M.Si
NBM : 651 057

Ketua Program Studi DIII Perpajakan
Fakultas Ekonomi dan Bisnis

Muhammad Khaedar Sahib, S.E., M.Ak
NBM : 1190 048



**FAKULTAS EKONOMI DAN BISNIS
UNIVERSITAS MUHAMMADIYAH MAKASSAR**







Alamat: Jl. Sultan Alauddin No. 259 Tel. (0411) 866972 Makassar 90221

LEMBAR PENGESAHAN

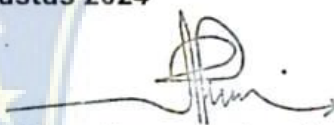
Laporan Tugas Akhir atas nama **Haslinda Latif** Nim: **105751101621**, diterima dan disahkan oleh Panitia Ujian Tugas Akhir berdasarkan Surat Keputusan Rektor Universitas Muhammadiyah Makassar Nomor. 0006/SK- Y/61403/091004/2024, Tanggal 22 Shafar 14246 H / 28 Agustus 2024 M, Sebagai salah satu syarat guna memperoleh gelar **Ahli Madya** pada Prodi Perpajakan Fakultas Ekonomi Dan Bisnis Universitas Muhammadiyah Makassar.

Makassar, 23 Shafar 1446 H
29 Agustus 2024

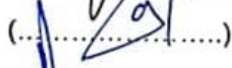
PANITIA UJIAN

- | | | |
|------------------|---|--|
| 1. Pengawas Umum | : Prof. Dr. Ir. H. Abd. Rakhim Nanda, S.T. M.T., IPU
(Rektor Unismuh Makassar) | 
(.....) |
| 2. Ketua | : Dr. H. Andi Jam'an, SE., M.Si
(Dekan Fakultas Ekonomi dan Bisnis) | 
(.....) |
| 3. Sekretaris | : Agusdiwana Suarni SE., M.ACC
(WD 1 Fakultas Ekonomi Dan Bisnis) | 
(.....) |
| 4. Penguji | : 1. Dr. H. Andi Rustam, S.E., MM, Ak.CA, CPA, ASEAN, CPA
2. Andi Arifwangsa Adiningrat, SE., S.Pd., M.Ak
3. Muhammad Adil, S.E., M.Ak., A
4. Muhammad Khaedar Sahib, S.E., M.Ak | 
(.....)

(.....)

(.....)

(.....) |

Disahkan oleh,
Dekan Fakultas Ekonomi dan Bisnis
Universitas Muhammadiyah Makassar





**FAKULTAS EKONOMI DAN BISNIS8
UNIVERSITAS MUHAMMADIYAH MAKASSAR**

Alamat: Jalan Sultan Alauddin No. 259 Telp (0411) 866972 Makassar 90221

SURAT PERNYATAAN

Nama Mahasiswa : Haslinda Latif
No. Stambuk/NIM : 105751101621
Program Studi : DIII Perpajakan
Dengan Judul : Perhitungan Dan Pelaporan PPh 21 Atas
Pegawai Perusahaan Daerah Air Minum
(PDAM) Tirta Jene'berang Kab. Gowa

Dengan ini Menyatakan Bahwa

*Tugas Akhir ini yang saya ajukan di depan Tim Penguji adalah ASLI hasil
Karya Sendiri, bukan hasil ciplakan dan tidak di buat oleh siapapun*

Dengan pernyataan ini saya buat sebenarnya dan saya bersedia menerima sanksi
apabila pernyataan ini tidak benar



Makassar, 29 Agustus 2024
Surat Pernyataan

Haslinda Latif
NIM : 105751101621

Mengatahui,

Pembimbing I

Dr. Rustan, SE., M.Si., Ak., CA., CPA., ASEAN CPA
NIDN : 0901126503

Pembimbing II

Dr. Andi Arifwangsa Adiningrat, SE., S.Pd., M.Ak
NIDN : 0916028901

KATA PENGANTAR

بِسْمِ اللَّهِ الرَّحْمَنِ الرَّحِيمِ

Assalamu Alaikum Warohmatullahi Wabarakatuh

Syukur Alhamdulillah penulis panjatkan kehadiran Allah Swt atas segala Rahmat dan hidayah yang tiada henti dibeikan kepada hamba-Nya. Shalawat dan salam tak lupa penulis kirimkan kepada Rasulullah Muhammad SAW beserta para keluarga, sahabat dan para pengikutnya. Merupakan nikmat yang tiada ternilai manakala penulisan Tugas Akhir yang berjudul **“Perhitungan Dan Pelaporan PPh 21 Atas Pegawai Perusahaan Umum Daerah Air Minum (PDAM) Tirta Jene’berang Kab. Gowa”** Tugas Akhir Penulis buat ini bertujuan untuk memenuhi syarat dalam menyelesaikan Program Diploma (D-III) pada Fakultas Ekonomi dan Bisnis Universitas Muhammadiyah Makassar.

Segala sesuatu dimulai harus juga diakhiri, tidak terasa proses hidup selama kurang lebih 3 tahun yang melewati perjalanan Panjang yang sangat melelahkan, menyita waktu dan menguras tenaga serta pikiran sudah berada digaris finish.

Teristimewah dan terutama penulis sampaikan ucapan terima kasih kepada kedua orang tua penulis yaitu bapak **Abdul Latif** dan ibu **Rahmatia, S.Pd.I** yang senantiasa memberi harapan, semangat, perhatian, kasih sayang, doa tulus tanpa pamrih dan dukungan baik moril maupun materil yang tak terhingga . Kedua orang yang hebat dan senantiasa berada disisi penulis, sosok bapak yang selalu mengajarkan arti sebuah perjuangan dan kerja keras sedangkan sosok ibu sebagai malaikat tanpa sayap dan selalu menjadi novel untuk setiap cerita penulis. Tidak lupa juga untuk saudaraku yang tercinta yaitu kak **Nur serly Latif, S.Pd** beserta

suaminya **Jusram, S.E** yang senang tiasa selalu membantu, mendukung, memberikan semangat dan pengorbanan serta doa restu kepada penulis sehingga berhasil menuntut ilmu. Semoga apa yang telah mereka berikan kepada penulis menjadi Ibadah dan Cahaya Penerang kehidupan di dunia dan di akhirat, Amiin.

Penulis menyadari bahwa penyusunan Tugas Akhir ini tidak terwujud tanpa adanya bantuan dan dorongan dari berbagai pihak. Begitu pula penghargaan yang setinggi-tingginya dan terima kasih banyak disampaikan dengan hormat kepada :

1. Bapak Prof. Dr. Ir. H. Abd. Rakhim Nanda, S.T.,M.T.,IPU selaku Rektor Universitas Muhammadiyah Makassar.
2. Bapak Dr. H. Andi Jam'an, S.E., M.Si selaku Dekan Fakultas Ekonomi dan Bisnis. Ibu Agusdiwana Suarni, S.E., M. Acc selaku Wakil Dekan 1 Fakultas Ekonomi Dan Bisnis. Ibu Dr. Hj. Muchriana, S.E., M.Si., Ak., CA selaku Wakil Dekan II Fakultas Ekonomi Dan Bisnis. Bapak Abdul Muttalib, S.E., M.M selaku Wakil Dekan III Fakultas Ekonomi Dan Bisnis. Bapak Dr. Sulaeman Masnan, S.Pd.I., M.Pd.I selaku Wakil Dekan IV Fakultas Ekonomi Dan Bisnis.
3. Bapak Muhammad Khaedar Sahib, M.Ak selaku Ketua Progam Studi D-III Perpajakan dan Segenap dosen beserta staff Program Studi D-III Perpajakan.
4. Bapak Dr. Rustan, SE., M.Si., Ak., CA., CPA., ASEAN CPA selaku Dosen Penasehat Akademik
5. Bapak Dr. Rustan, SE., M.Si., Ak., CA., CPA., ASEAN CPA selaku Pembimbing I yang senantiasa memberikan arahan, bimbingan, saran serta

dorongan yang sangat berarti kepada penulis selama Penyusunan Tugas Akhir ini.

6. Bapak Dr. Andi Arifwangsa Adiningrat, SE., S.Pd., M.Ak selaku Pembimbing II yang telah memberikan dukungan, bantuan dan saran yang sangat berarti kepada penuls dalam Menyusun Tugas Akhir ini.
7. Bapak/Ibu dan Asisten Dosen Fakultas Ekonomi dan Bisnis Universitas Muhammadiyah Makassar yang tidak kenal Lelah dalam menuangkan ilmunya kepada penulis selama mengikuti perkuliahan.
8. Para Staff Karyawan Fakultas Ekonomi dan Bisnis Universitas Muhammadiyah Makassar.
9. Seluruh Pegawai dan Staff Perumda Air Minum Tirta Jene'berang Kab. Gowa atas ijin penelitian Tugas Akhir yang telah memberikan serta masukan, bantuan, saran, bimbingan dalam penulitisan Tugas Akhir ini.
10. Rekan-rekan seperjuangan Program Studi D-III Perpajakan Angkatan 2021 yang selalu kebersamai hingga menyelesaikan Studi di Universitas Muhammadiyah Makassar, *See you on top, guys.*
11. Keluarga Besar Himpunan Mahasiswa Program Studi D-III Perpajakan Fakultas Ekonomi Dan Bisnis Universitas Muhammadiyah Makassar (HIMAPA FEB UNISMUH MAKASSAR), pengurus HIMAPA FEB UNISMUH MAKASSAR periode 2023-2024 yang telah menjadi tempat menyalurkan ide-ide kreatif, serta proses pengembangan diri bagi penulis.

12. Terimakasih kepada Dilla Justika Sari dan Ince Mutmainnah yang telah mendukung dan selalu ada di saat penulis butuh bantuan atau kesulitan serta selalu menghibur.

13. Haslinda Latif,ya! Diri saya sendiri. Apresiasi sebesar-besarnya karena telah bertanggung jawab untuk menyelesaikan apa yang telah dimulai. Terimakasih karena terus berusaha dan tidak menyerah, serta senantiasa menikmati hidup setiap prosesnya yang bisa dibbilang tidak mudah. Terimakasih sudah bertahan.

Akhirnya, sungguh penulis sangat menyadari bahwa Karya Tulis Ilmiah (KTI) ini masih sangat jauh dari kesempurnaan oleh karena itu, dengan rendah hati dengan tangan terbuka penulis menerima masukan, saran dan kritik membangun guna penyempurnaan Karya Tulis Ilmiah (KTI) ini.

Mudah-mudahan Karya Tulis Ilmiah (KTI) yang sederhana ini dapat bermanfaat bagi semua pihak utamanya kepada Almamater Kampus Biru Universitas Muhammadiyah Makassar.

Billahi fisabilil haq fastabiqul khairat, Wassalamualaikum Wr.Wb

Makassar, 16 Juli 2024

Haslinda Latif

ABSTRACT

HASLINDA LATIF, 2024, Calculation and Reporting of PPh 21 for Employees of the Regional Public Water Company (PDAM) Tirta Jene'berang District. Gowa. Final Assignment, D-III Taxation Study Program, Faculty of Economics and Business, Muhammadiyah University Makassar. Supervised by Supervisor I Mr Rustan and Supervisor II Mr Andi Arifwangsa Adiningrat.

This research aims to examine the process of calculating and reporting Income Tax (PPh) Article 21 for employees of the Gowa Regency Regional Drinking Water Company (PDAM). PPh 21 is a tax on income received or obtained by domestic individual taxpayers in connection with work, services or activities. This study focuses on identifying tax calculation procedures, compliance with applicable tax regulations, as well as the efficiency and accuracy of tax reporting by PDAM Gowa Regency.

The method used in this research is quantitative, the technique uses data reduction, data presentation and drawing conclusions. The data obtained was to assess the effectiveness of the system used by PDAM Gowa Regency in managing PPh 21, including withholding, depositing and reporting.

The research results show that PDAM Gowa Regency has implemented a system for calculating and reporting PPh 21 in accordance with applicable tax regulations. The calculation process is carried out using integrated software, which makes it easier to calculate taxes based on employee salaries and benefits. While the system uses e-filing, several problems are often experienced by the treasurer in the reporting process, such as being overwhelmed in carrying out various tasks and not infrequently there are problems with the network so that the PPH 21 reporting process is hampered.

Keywords: PPh 21 income tax, calculation, reporting

DAFTAR ISI

HALAM PERSEMBAHAN	i
HALAMAN PERSETUJUAN	i
KATA PENGANTAR.....	iv
ABSTRACT	viii
DAFTAR ISI.....	ix
DAFTAR TABEL	xi
DAFTAR GAMBAR	xii
DAFTAR LAMPIRAN	xiii
BAB I PENDAHULUAN.....	1
A. Latar Belakang	1
B. Rumusan Masalah	4
C. Tujuan Penelitian.....	4
D. Manfaat Penelitian	4
BAB II TINJAUAN TEORI.....	6
A. Landasan Teori	6
1. Pengertian Pajak.....	6
2. Fungsi Pajak	7
3. Sistem Pemungutan Pajak	8
4. Pajak Penghasilan.....	9
5. Pajak Penghasilan Pasal 21	16
6. Perhitungan PPh pasal 21	21
7. Pelaporan PPh Pasal 21/Surat Pemberitahuan (SPT).....	25
B. Kerangka Konseptual	26
C. Metode Pelaksanaan Penelitian.....	27
1. Tempat dan Waktu Penelitian.....	27
2. Sumber Informan	28
3. Teknik Pengumpulan Data	28
4. Teknik Analisis Data	28
BAB III PROFIL PERUSAHAAN/INSTANSI	30

A. Sejarah Singkat Perusahaan Daerah Air Minum Kab. Gowa.....	30
B. Struktur Organisasi.....	34
C. Jobdescription	35
D. Hasil Penelitian	37
1. Perhitungan PPh 21 Pegawai Perumda Air Minum Tirta Jene'Berang Kab. Gowa	37
2. Data Jumlah Pegawai atas pelaporan PPh 21 Tahun 2023.....	40
3. Pelaporan PPh Pasal 21 Terutang dari Bulan Januari-Desember Tahun 2023.....	41
4. Proses Pelaporan PPh Pasal 21 oleh Kasubang. Keuangan Pajak PDAM Kab. Gowa.....	43
E. Pembahasan.....	45
F. Penelitian Terdahulu.....	48
BAB IV KESIMPULAN DAN SARAN.....	50
A. Kesimpulan	50
B. Saran.....	51
DAFTAR PUSTAKA.....	52
LAMPIRAN.....	54
BIOGRAFI PENULIS	84

DAFTAR TABEL

Tabel 2. 1 Status PTKP	22
Tabel 2. 2 Tarif PPh 21 Pasal 17 Ayat 1	22
Tabel 3. 1 Daftar Gaji Sebulan Pegawai PDAM Kab.Gowa.....	38
Tabel 3. 2 Proses Perhitungan Salah Satu Pegawai PDAM Kab. Gowa.....	38
Tabel 3. 3 Jumlah Pegawai Atas Pelaporan PPh Pasal 21	40
Tabel 3. 4 Pelaporan PPh Pasal 21 dari Bulan Januari-Desember	41

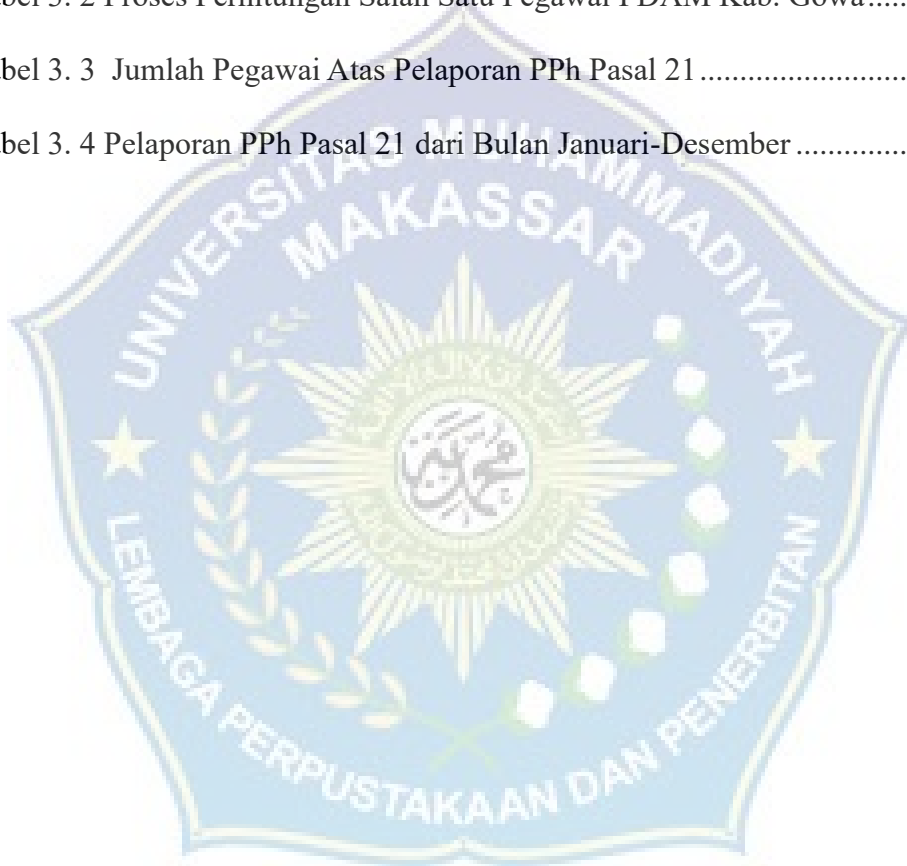

DAFTAR GAMBAR

Gambar 2.1 Kerangka Konseptual	21
Gambar 3. 1 Badan Pegawai	34
Gambar 3. 2 Direksi	34
Gambar 3. 4 Bagian Langganan	34
Gambar 3. 3 Bagian Peralatan Teknik	34
Gambar 3. 5 Bagian Produksi	35
Gambar 3. 6 Transmisi & Distribusi	35
Gambar 3. 7 Bagian Umum	35



DAFTAR LAMPIRAN

Lampiran 1 Surat Izin Penelitian.....	55
Lampiran 2 Daftar dan Hasil Wawancara	59
Lampiran 3 Dokumentasi.....	61
Lampiran 4 Data-Data Penelitian.....	62



BAB I

PENDAHULUAN

A. Latar Belakang

Suatu negara dianggap maju dan berkembang dilihat berdasarkan pembangunannya. Oleh karena itu, pemerintah Indonesia harus berusaha untuk mencapai tujuan tersebut dengan menggali potensi yang ada di Indonesia. Pembangunan di Indonesia sangat penting dalam memberikan kesejahteraan kepada masyarakat. Untuk mencapai kesejahteraan masyarakat, pemerintah harus memiliki sumber pendanaan yang memadai. Salah satu sumber pendanaan pembangunan di Indonesia berasal dari sektor pajak. Pajak dipungut dari masyarakat Indonesia dan menjadi salah satu kewajiban yang dapat dipaksakan penagihannya. Maka peran masyarakat dalam pembiayaan pembangunan harus terus ditumbuhkan dengan meningkatkan kesadaran masyarakat tentang kewajiban membayar pajak. Karena pada dasarnya pembangunan di Indonesia dilakukan oleh masyarakat bersama pemerintah.

Pajak mempunyai peranan yang sangat penting dalam kehidupan negara, khususnya dalam pelaksanaan pembangunan, karena pajak merupakan sumber penerimaan negara untuk membiayai seluruh pengeluaran, termasuk belanja pembangunan. Pajak adalah iuran rakyat kepada kas negara berdasarkan undang-undang (yang dapat dipaksakan) dengan tidak mendapatkan jasa timbal (kontraprestasi) yang langsung dapat ditunjukkan dan yang digunakan untuk membayar pengeluaran negara.

Salah satu jenis pajak yang menjadi pengembang pendapatan negara yaitu PPh Pasal 21. Pajak Penghasilan Pasal 21 merupakan pemungutan pajak penghasilan yang dikenakan atas penghasilan berupa gaji, upah, honorarium, tunjangan, dan pembayaran lain dengan nama apapun sehubungan dengan pekerjaan, jasa atau kegiatan yang dilakukan oleh Wajib Pajak orang pribadi dalam negeri (Abdullah et al., 2020).

Wajib pajak harus bersifat aktif dan jujur untuk menghitung, menyetor dan melaporkan pajaknya sendiri ke kantor pajak, sedangkan fiskus hanya mengawasi atau sebagai verifikasi. Sistem ini juga memberikan konsekuensi bagi Wajib Pajak, sehingga jika Wajib Pajak tidak dapat memenuhi kewajiban pajak yang ditanggungnya maka sanksi yang dijatuhkan akan lebih berat. Sistem ini menyarankan bahwa wajib pajak memerlukan pemahaman yang lebih baik tentang peraturan perundang-undangan perpajakan yang berlaku agar mereka dapat mematuhi kewajibannya dengan baik. (Earning & Pada, 2010)

Pihak yang wajib melakukan pemotongan, penyetoran, dan pelaporan Pajak Penghasilan Pasal 21 adalah Pemberi kerja, bendaharawan pemerintahan, dana pensiunan, badan, perusahaan, dan penyelenggaraan kegiatan. Dalam melakukan penyetoran pajak terutang, pemberi kerja menggunakan Surat Setoran Pajak (SSP) sedangkan dalam melaporkan pajak terutang pemberi kerja menggunakan Surat Pemberitahuan (SPT). Batas waktu penyetoran pajak terutang secara bulanan paling lambat tanggal 10 setelah bulan pemotongan PPh Pasal 21 dengan menggunakan SSP, sedangkan batas

waktu pelaporan pajak terutang bulanan tanggal 20 bulan takwim berikutnya setelah Masa Pajak berakhir dengan menggunakan SPT masa. Tanggal jatuh tempo penyeteroran pajak terutang tahunan adalah setiap tanggal 25 Maret tahun pajak berikutnya dengan menggunakan SSP sedangkan batas waktu pelaporan pajak terutang tahunan adalah tanggal 31 Maret tahun pajak berikutnya dengan menggunakan SPT Tahunan.

Masalah yang terjadi dalam pemahaman tentang pajak penghasilan pasal 21 penting bagi setiap Wajib Pajak yang berpenghasilan. Oleh karena itu, pegawai yang bekerja disuatu perusahaan seharusnya memiliki kartu Nomor Pokok Wajib Pajak (NPWP) dan memahami manfaat dari kartu NPWP agar bisa melaksanakan kewajibannya, dan mendapatkan hak atas kepemilikan kartu tersebut. Selain itu, para pegawai wajib memahami perhitungan dan pelaporan. Dalam perhitungan PPh pasal 21 dan Pelaporan Surat Pemberitahuan (SPT) tahunan, yang setiap tahunnya diberikan oleh perusahaan, untuk dilaporkan oleh pegawai ke kantor pajak. Adapun hal yang perlu diketahui dan dipahami oleh pegawai atau Wajib Pajak bahwa ketika Wajib Pajak lupa, tidak sengaja, meremehkan dan atau dengan sengaja tidak melaporkan SPT tahunan maka, ada sanksi yang akan dikenakan terhadap Wajib Pajak tersebut. Wajib Pajak yang tidak memahami peraturan perpajakan akan cenderung menjadi Wajib Pajak yang tidak taat terhadap ketentuan peraturan perpajakan.

Berdasarkan dari latar belakang yang telah di paparkan di atas, maka penulis tertarik untuk melaksanakan penelitian dengan judul **“Perhitungan Dan Pelaporan PPh Pasal 21 Atas Pegawai Perusahaan Umum Daerah Air Minum (PDAM) Tirta Jene’berang Kab. Gowa”**.

B. Rumusan Masalah

Berdasarkan dari latar belakang yang telah dijelaskan di atas maka rumusan masalah dalam penelitian ini adalah sebagai berikut :

1. Bagaimana Perhitungan PPh Pasal 21 atas Pegawai Perusahaan Daerah Air Minum (PDAM) Tirta Jeneberang Kab. Gowa?”.
2. Bagaimana Pelaporan PPh Pasal 21 atas Pegawai Perusahaan Daerah Air Minum (PDAM) Tirta Jeneberang Kab. Gowa?”.

C. Tujuan Penelitian

Berdasarkan dari rumusan masalah yang tersebut di atas, maka tujuan penelitian ini adalah:

1. Untuk mengetahui dan menganalisis perhitungan PPh pasal 21 atas pegawai perusahaan daerah air minum (PDAM) Tirta Jeneberang Kab. Gowa.
2. Untuk mengetahui dan menganalisis pelaporan PPh pasal 21 atas pegawai perusahaan daerah air minum (PDAM) Tirta Jeneberang Kab. Gowa.

D. Manfaat Penelitian

Berdasarkan dari tujuan diatas, adapun manfaat yang dapat diperoleh dari penelitian ini yaitu sebagai berikut :

1. Bagi Peneliti

Hasil penelitian ini dapat dijadikan masukan untuk menambah wawasan, pengetahuan tentang bagaimana sistem Perhitungan dan Pelaporan PPh 21 atas Pegawai Perusahaan Daerah Air Minum (PDAM) Tirta Jeneberang Kab. Gowa

2. Bagi Akedemisi

Hasil penelitian ini diharapkan dapat bermanfaat bagi akedemisi untuk meningkatkan wawasan dan informasi mengenai pelaksana Perhitungan dan Pelaporan PPh 21 pada pegawai Perusahaan Air Minum (PDAM) Tirta Jeneberang Kab. Gowa.

3. Bagi Pihak Instansi

Hasil penelitian ini dapat di gunakan sebagai suatu gambaran serta evaluasi atas tanggung jawab perusahaan sebagai pihak pemotong berkenaan han perhutungan dan pelaporan PPh 21 atas pegawai di bawah perusahaan.

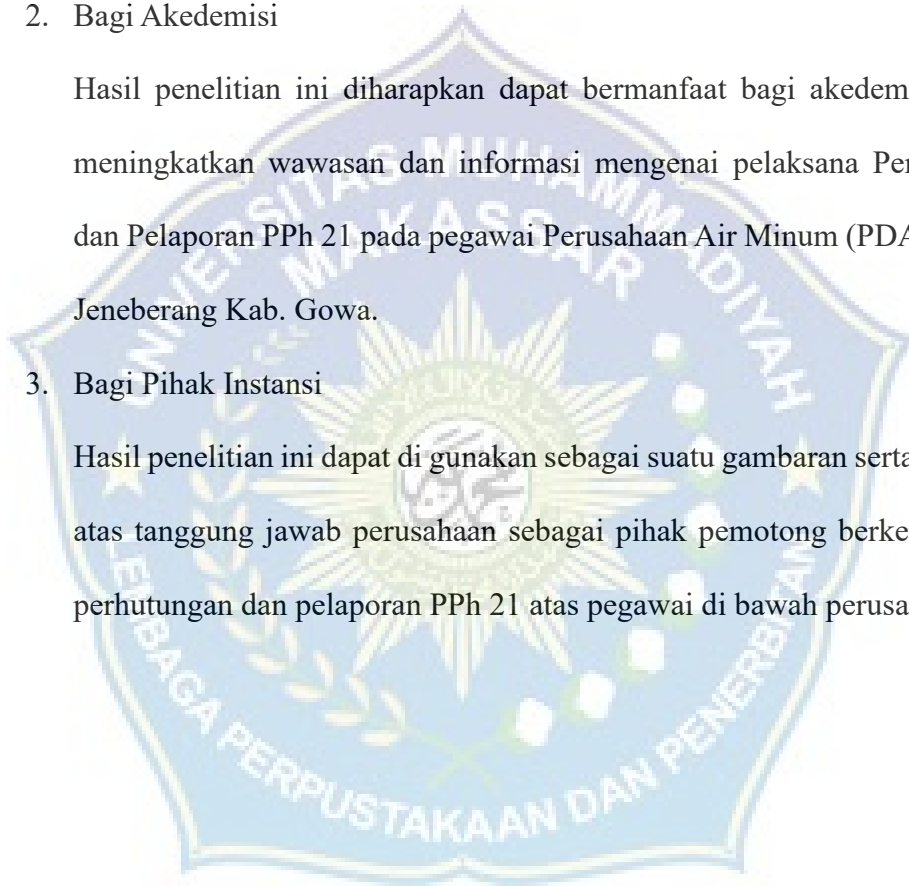

BAB II

TINJAUAN TEORI

A. Landasan Teori

1. Pengertian Pajak

Menurut Undang-undang No 28 Tahun 2007, pajak ialah bentuk kontribusi warga negara baik orang pribadi maupun badan yang diatur dalam Undang-undang namun tidak mendapatkan imbalan secara langsung atau bisa disebut Kontraprestasi dan untuk sebesar besarnya kemakmuran rakyat Menurut para Ahli mengemukakan pajak ialah kewajiban atas penghasilan yang diperoleh dan memiliki peredaran Bruto tertentu untuk dialokasikan ke kas Negara yang dapat dipaksakan namun tidak adanya jasa timbal balik secara langsung akan tetapi berdampak dalam pemeliharaan kesejahteraan umum.

Membahas mengenai perpajakan tidak terlepas dari pengertian pajak itu sendiri menurut Rochmat Soemitro “Pajak adalah iuran Rakyat kepada kas negara berdasarkan Undang-undang (yang dipaksakan) dengan tiada mendapat jasa timbalan (kontra Prestasi) yang langsung dapat di tunjukkan dan digunakan untuk membayar pengeluaran umum.” (Juli Ratnawati dan Retno Indah Hernawati, 2016).

Pajak merupakan iuran yang dibayarkan oleh warga pada negara yang masuk pada kas negara yg dilaksanakan sesuai pada undang-undang dan pelaksanaannya dapat dipaksakan tanpa adanya balas jasa. Iuran

tersebut dipergunakan sang negara buat melakukan pembayaran atas kepentingan awam (Mardiasmo, 2016:tiga). Unsur ini menyampaikan pemahaman bahwa warga dituntut buat membayar pajak secara sukarela serta penuh kesadaran sebagai rakyat negara yg baik. Penerimaan pajak artinya artinya sumber penerimaan yang dapat diperoleh secara terus menerus dan bisa dikembangkan secara optimal sesuai kebutuhan pemerintah dan kondisi warga.

Menurut Rochmat Soemitro dalam buku Perpajakan Edisi Revisi 2013 (2013:1) menjelaskan Pajak adalah iuran rakyat kepada kas Negara berdasarkan undang-undang (yang dapat dipaksakan) dengan tiada mendapat jasa timbul (kontraprestasi) yang langsung dapat ditunjukkan dan digunakan untuk membayar pengeluaran umum.

Menurut Undang-undang Ketentuan Umum dan Tata Cara Perpajakan No. 16 Tahun 2009 Pasal 1 Ayat 1 Pajak adalah kontribusi wajib pajak kepada Negara yang terutang oleh orang pribadi atau badan yang bersifat memaksa berdasarkan undang-undang dengan tidak mendapatkan imbalan secara langsung dan digunakan untuk keperluan Negara bagi sebesar-besarnya kemakmuran rakyat.

2. Fungsi Pajak

Di Indonesia Pajak dan Retribusi merupakan sumber keuangan utama bagi negara, sebagaimana sudah diketahui ciri-ciri yang melekat pada pengertian pajak dari berbagai definisi, terlihat adanya dua fungsi pajak yaitu:

a. Sumber Keuangan Negara (*Budgetair*)

Pajak berfungsi sebagai sumber penerimaan pendapatan negara yang akan digunakan untuk membiayai pengeluaran negara baik yang rutin maupun pengeluaran yang umum lainnya dalam Pembangunan. Misalnya; Pajak Penghasilan (PPH), Pajak Bumi dan Bangunan (PBB), Pajak Barng Mewah (PPnBM), Pajak Pertambahan Nilai (PPN).

b. Fungsi Mengatur (*Regularend*)

Pajak berfungsi menjadi alat yg dipergunakan buat mengatur atau menerapkan kebijakan pemerintah dibidang sosial serta ekonomi dan mencapai tujuan tertentu selain dibidang keuangan, misalnya; Pengenaan Pajak atas Barang mewah (PPnBM), hal ini buat mengatur keseimbangan konsumsi warga khususnya barang mewah. Masyarakat yang mengkonsumsi barang glamor dikenakan pajak. Semain mewah suatu barang pajaknya akan meningkat (Ahmad Syarifudin., Kebumen, 2021).

3. Sistem Pemungutan Pajak

Pada dasarnya terdapat 3 (tiga) cara / system yang dipergunakan untuk menentukan siapa yang menghitung dan menetapkan jumlah pajak yang terutang oleh seseorang, yaitu :

a. *Official Assesment System*

Official Assesment system yaitu sistem pemungutan pajak yang menyatakan bahwa jumlah pajak yang terutang oleh wajib pajak dihitung dan ditetapkan oleh aparat pajak atau fiskus. Dalam system ini

utang pajak timbul bila telah ada ketetapan pajak dari fiskus (sesuai dengan ajaran formil tentang timbulnya utang pajak). Jadi dalam hal ini wajib pajak bersifat pasif.

b. *Self Assesment System*

Self Assesment System yaitu sistem pemungutan pajak dimana wewenang menghitung besarnya pajak yang terutang oleh wajib pajak diserahkan oleh fiskus kepada wajib pajak yang bersangkutan, sehingga dengan sisten ini wajib pajak harus aktif untuk menghitung, menyetor dan melaporkan kepada Kantor Pelayanan Pajak (KPP), sedangkan fiskus bertugas memberikan penerangan dan pengawasan.

c. *With Holding System*

With Holding System yaitu sistem pemungutan pajak yang menyatakan bahwa jumlah pajak yang terutang dihitung oleh pihak ketiga (yang bukan wajib pajak dan juga bukan aparat pajak / fiskus). (Purnamawati, 2017)

4. Pajak Penghasilan

Pajak Penghasilan (PPh) merupakan pajak langsung yang dipungut terhadap suatu organisasi atau orang perseorangan pada tingkat penghasilan tertentu. Pajak Penghasilan dikenakan kepada Pengusaha Kena Pajak atas penghasilan yang diterima atau penghasilan yang diperoleh bselama tahun pajak. Penghasilan kena pajak adalah penghasilan yang diterima atau dikumpulkan selama tahun pajak atau penghasilan selama sebagian tahun pajak , jika kewajiban pajak subjektif dimulai atau berakhir

pada tahun pajak (Lukman Hakim Siregar, SE, 2018). Dasar hukum PPh saat ini adalah Undang-Undang Nomor 7 Tahun 1983 tentang Pajak Penghasilan atau yang bisa disingkat menjadi UU 7/1983. Dalam perkembangannya, UU 7/1983 mengalami empat kali perubahan dan disempurnakan dengan dua undang-undang lainnya, yakni UU Cipta Kerja dan UU HPP (Harmonisasi Peraturan Perpajakan). Lebih lanjut, perubahan pertama tertuang dalam Undang-Undang Nomor 7 Tahun 1991; perubahan kedua tertuang dalam Undang-Undang Nomor 10 Tahun 1994; perubahan ketiga dalam Undang-Undang Nomor 17 Tahun 2000; dan perubahan keempat tertuang dalam Undang-Undang Nomor 36 Tahun 2008.

Dimuat pada Pasal 1 UU 7/1983 pajak penghasilan dikenakan terhadap orang eksklusif atau perseorangan dan badan berkenaan dengan penghasilan yang diterima atau diperolehnya selama satu tahun pajak. penjelasan Pasal 1 UU 7/1983 menerangkan bahwa dasar aturan PPh ini mengatur pengenaan PPh terhadap subjek pajak berkenaan dengan penghasilan yg diterima atau diperolehnya dalam tahun pajak. Subjek pajak tersebut dikenai pajak bila menerima atau memperoleh penghasilan.

Untuk mewujudkan sistem perpajakan yang netral, stabil, adil, sederhana, serta memiliki kepastian hukum dan transparansi, dilakukan sejumlah perubahan dan penyempurnaan terhadap Undang-Undang Pajak Penghasilan.

Menurut Erly Suandy (2014:13), pajak penghasilan adalah pajak yang dikenakan terhadap penghasilan dapat dikenakan secara berkala dan

berulang-ulang dalam jangka waktu tertentu baik masa pajak maupun tahun pajak.

Mardiasmo (2009) bahwa pajak penghasilan itu dikenakan atas penghasilan yang didapatkan. Pajak penghasilan adalah merupakan salah satu bentuk pajak pusat yang objeknya adalah penghasilan income. Pajak penghasilan dikenakan terhadap wajib pajak yaitu misalnya telah terpenuhi syarat subjektif dan syarat objektif sebagaimana telah ditentukan oleh Undang-Undang Pajak Penghasilan atau PPh. (Dewita Abdullah , Treesje Runtu , Hendrik Gamaliel, 2020)

1) Subjek Pajak Penghasilan

Subjek Pajak Penghasilan orang pribadi; warisan yang belum terbagi satu kesatuan, menggantikan yang berhak; badan; dan bentuk usaha tetap (BUT).

a. Subjek Pajak terdiri dari :

Subjek pajak Dalam Negeri dan Subjek Pajak Luar Negeri.

1. Subjek Pajak Dalam Negeri adalah :

a) Seseorang yang bertempat tinggal di Indonesia, atau yang telah bertempat tinggal di Indonesia lebih dari 183 hari dalam jangka waktu 12 bulan, atau yang bertempat tinggal di Indonesia pada tahun pajak dan akan menjadi bertempat tinggal di Indonesia dan bertempat tinggal.

b) Perseroan yang didirikan atau didirikan di Indonesia antara lain akan muncul perseroan terbatas, perseroan terbatas, perseroan lain, perseroan nasional atau daerah, dan segala bentuk perseroan, konsi, koperasi, dana pensiun,

persekutuan, perkumpulan, yayasan. organisasi massa, organisasi sosial politik atau sejenisnya, lembaga, badan hukum tetap, dan bentuk usaha lain, termasuk dana penanaman modal.

c) Warisan yang belum terbagi sebagai satu kesatuan, menggunakan yang berhak.

2. Subjek Pajak Luar Negeri adalah :

Wajib Pajak Luar Negeri yaitu badan usaha yang tidak didirikan atau tidak berkedudukan di Indonesia.

b. Tidak Termasuk Subjek Pajak

- 1) Badan perwakilan negara asing
- 2) Pejabat perwakilan diplomatik, dan konsulat atau pejabat-pejabat lain dari negara asing dan orang-orang yang diperbantukan kepada mereka yang bekerja pada dan bertempat tinggal bersama-sama mereka.
- 3) Organisasi-organisasi Internasional yang ditetapkan dengan Keputusan Menteri Keuangan.
- 4) Pejabat-pejabat perwakilan organisasi internasional yang ditetapkan dengan Keputusan Menteri Keuangan.

2) Objek Pajak Penghasilan

a. Yang Termasuk Objek Pajak Penghasilan

Objek Pajak Penghasilan artinya penghasilan yaitu setiap tambahan kemampuan hemah yg diterima atau di peroleh wajib Pajak

(WP), baik yang asal dari Indonesia maupun asal luar Indonesia, yang dapat digunakan untuk konsumsi atau untuk menambah kekayaan Wajib pajak yang bersangkutan menggunakan nama dan dalam bentuk apapun yang diatur dalam peraturan perpajakan termasuk :

- 1) Penggantian atau ketidak seimbangan berkenaan dengan pekerjaan atau jasa yang diterima atau diperoleh termasuk gaji, upah, tunjangan, honorarium, komisi, bonus, gratifikasi, uang purna tugas atau ketidak seimbangan pada bentuk lainnya kecuali ditentukan lain pada Undang-undang Pajak Penghasilan;
- 2) Hadiah dari undian atau pekerjaan atau kegiatan dan penghargaan;
- 3) Laba usaha;
- 4) Keuntungan karena penjualan atau sebab menyalurkan harta termasuk keuntungan sebab membagikan harta kepada perseorangan, komunitas, dan badan lainnya menjadi pengganti saham atau penyertaan modal;
- 5) Penerimaan kembali pembayaran pajak yang telah dibebankan sebagai biaya;
- 6) Bunga termasuk premium dan imbalan karena jaminan pengembalian utang;

- 7) Dividen dengan nama dan dalam bentuk apapun, termasuk dividen dari Perusahaan asuransi kepada pemegang polis dan pembagian sisa hasil usaha koperasi;
 - 8) Royalti;
 - 9) Sewa dan penghasilan lain sehubungan dengan penggunaan harta;
 - 10) Keuntungan karena pembebasan utang, kecuali sampai dengan jumlah tertentu yang ditetapkan dengan Peraturan Pemerintah;
- b. Objek Pajak yang dikenakan PPh final Atas Penghasilan berupa :
- 1) Bunga deposito dan Tabungan lainnya;
 - 2) Penghasilan dari transaksi saham dan sekuritas lainnya di bursa efek;
 - 3) Penghasilan dari pengalihan harta berupa tanah dan bangunan, serta;
 - 4) Penghasilan tertentu lainnya, pengenaan pajaknya diatur dengan Peraturan Pemerintah.
- c. Tidak termasuk Objek Pajak Penghasilan
- 1) Donasi atau sumbangan termasuk zakat yang diterima oleh badan amil zakat atau forumamil zakat yang dibuat atau disetujui oleh pemerintah dan para penerima zakat yang berhak, harta hibah yang diterima oleh keluarga dalam garis keturunan lurus satu derajat serta oleh badan keagamaan atau badan pendidikan atau badan sosial atau pengusaha kecil termasuk koperasi yang

ditetapkan oleh Menteri Keuangan, epanjang tidak ada korelasi hubungan dengan usaha, pekerjaan, kepemilikan, atau manajemen antara pihak;

- 2) Warisan;
- 3) Harta termasuk setoran tunai yang diterima oleh badan sebagai pengganti saham atau sebagai pengganti penyertaan modal;
- 4) Penggantian atau imbalan sehubungan dengan pekerjaan atau jasa yang diterima atau diperoleh dalam bentuk natura dan atau kenikmatan dari Wajib Pajak atau Pemerintah;
- 5) Pembayaran dari perusahaan asuransi kepada orang pribadi sehubungan dengan asuransi kesehatan, asuransi kecelakaan, asuransi jiwa, asuransi dwiguna dan asuransi beasiswa;
- 6) Dividen atau bagian laba yang diterima atau diperoleh perseroan terbatas sebagai WP Dalam Negeri, koperasi, BUMN atau BUMD dari penyertaan modal pada badan usaha yang didirikan dan bertempat kedudukan di Indonesia;
- 7) Iuran yang diterima atau diperoleh dana pensiun yang pendiriannya telah disahkan oleh Menteri Keuangan, baik yang dibayar oleh pemberi kerja maupun pegawai;
- 8) Penghasilan dari modal yang ditanamkan oleh dana pensiun dalam bidang-bidang tertentu yang ditetapkan dengan Keputusan Menteri Keuangan;

- 9) Bagian laba yang diterima atau diperoleh anggota dari perseroan komanditer yang modalnya tidak terbagi atas saham-saham, persekutuan, perkumpulan, firma dan kongsi;
- 10) Bunga obligasi yang diterima atau diperoleh perusahaan reksa dana selama 5 (lima) tahun pertama sejak pendirian perusahaan atau pemberian izin usaha;
- 11) Penghasilan yang diterima atau diperoleh perusahaan modal ventura. (Candra Mustika, Mankeu, 2012)

5. Pajak Penghasilan Pasal 21

Pengertian PPh Pasal 21 berdasarkan Peraturan Direktorat Jenderal Pajak PER-32/PJ/2015 adalah pajak atas penghasilan berupa gaji, upah honorarium, tunjangan, dan pembayaran lainnya dengan nama dan dalam bentuk apa pun hubungan dengan pekerjaan atau jabatan, jasa, dan kegiatan yang dilakukan oleh orang pribadi sebagai subjek pajak dalam negeri. Pajak penghasilan sehubungan dengan pekerjaan jasa, dan kegiatan yang dilakukan oleh wajib pajak orang pribadi subjek pajak luar negeri, yang selanjutnya disebut dengan PPh pasal 26 adalah pajak atas penghasilan, dengan nama dan dalam bentuk apapun, yang dibayarkan, disediakan untuk dibayarkan, atau telah jatuh tempo pembayarannya oleh badan pemerintah, subjek pajak dalam negeri, penyelenggara kegiatan, bentuk usaha tetap, atau perwakilan perusahaan luar negeri lainnya kepada wajib pajak luar negeri selain bentuk usaha tetap di Indonesia”.

a) Subjek Pajak PPh 21

Subjek pajak yang dipotong PPh pasal 21, atau disebut subjek pemotongan adalah orang pribadi yang menerima atau memperoleh penghasilan sehubungan dengan pekerjaan, jabatan, jasa atau kegiatan (Chairil Anwar:2013). Penerimaan penghasilan yang dipotong PPh pasal 21 sesuai dengan Per-Dirjen Pajak No.PER31/PJ/2012 adalah orang pribadi yang merupakan:

- 1) Pegawai
- 2) Penerima uang pesangon pensiun atau uang manfaat pensiun, tunjangan hari tua, termasuk ahli warisnya.
- 3) Bukan pegawai yang menerima atau memperoleh penghasilan sehubungan dengan pemberian jasa
- 4) Distributor Perusahaan multilevel marketing atau direct selling dan kegiatan sejenis lainnya.
- 5) Anggota dewan komisaris atau dewan pengawas yang tidak merangkap sebagai pegawai tetap pada perusahaan yang sama.
- 6) Mantan pegawai
- 7) Peserta kegiatan yang menerima atau memperoleh penghasilan sehubungan dengan keikutsertaan dalam suatu kegiatan.

b) Objek Pajak yang dikenakan PPh pasal 21 berupa :

Penghasilan yang dipotong PPh pasal 21 sesuai Per-Dirjen Pajak No.PER-31/PJ/2012 adalah sebagai berikut :

- 1) Penghasilan yang diterima atau diperoleh pegawai tetap, baik berupa penghasilan yang bersifat teratur maupun tidak teratur.
- 2) Penghasilan yang diterima atau diperoleh penerima pension secara teratur berupa uang pensiun atau penghasilan sejenisnya.
- 3) Penghasilan tersebut berupa tunjangan hari tua, pensiun, tunjangan hari tua, atau tunjangan hari tua yang dibayarkan segera dan berlanjut selama 2 tahun setelah masa kerja berakhir.
- 4) Pendapatan dari pekerja sementara atau tidak tetap. Berupa upah harian, upah mingguan, upah borongan, upah borongan, atau upah bulanan.
- 5) Kompensasi yang dibayarkan kepada non-pegawai termasuk, namun tidak terbatas pada, honorarium, komisi, honorarium, dan kompensasi serupa sebagai kompensasi atas atau sehubungan dengan jasa yang diberikan.
- 6) Imbalan bagi peserta kegiatan antara lain, namun tidak terbatas pada, uang jajan, dana presentasi, dana konferensi, honorarium, hadiah atau hadiah dalam bentuk dan nama apapun, dan imbalan serupa dalam bentuk apapun.
- 7) Penghasilan berupa honorium atau imbalan yang bersifat tidak teratur yang diterima atau diperoleh anggota dewan

komisaris atau dewan pengawas yang tidak merangkap sebagai pegawai tetap pada perusahaan yang sama.

8) Penghasilan berupa jasa produksi, tantiem, gratifikasi, bonus atau imbalan lain yang bersifat tidak teratur yang diterima atau diperoleh mantan pegawai.

9) Penghasilan berupa penarikan dana pensiun oleh peserta program pensiun yang masih berstatus sebagai pegawai, dari dana pensiun yang perhitungannya telah disahkan oleh Menteri keuangan.

10) Penghasilan yang dipotong berdasarkan PPh Pasal 21 dan/atau PPh Pasal meliputi manfaat dalam bentuk natura dan/atau nama dan bentuk lain yang diterima oleh Wajib Pajak yang dikenai Pajak Penghasilan yang bersifat final atau Wajib Pajak yang dikenai Pajak Penghasilan yang bersifat final, pendapatan pajak tunduk pada perhitungan khusus.

Dalam hal penghasilan diperoleh atau diperoleh dalam mata uang asing, penghitungan PPh Pasal 21 didasarkan pada kurs yang ditetapkan oleh Menteri Keuangan yang berlaku pada saat pembayaran penghasilan tersebut akan dihitung sebagai biaya pada saat pembayaran. Penghitungan dalam Pasal 21 PPh atas penghasilan berupa manfaat natura atau kenikmatan lainnya

didasarkan pada harga pasar barang yang diberikan atau nilai yang pantas dari hadiah natura dan/atau kenikmatan yang diberikan.

c) Non Objek PPh Pasal 21

Yang tidak termasuk dalam pengertian penghasilan yang dipotong Pasal 21 sesuai Per-Dirjen Pajak No. PER-31/PJ/2012 adalah :

- 1) Pembayaran manfaat atau santunan asuransi dari Perusahaan, asuransi kesehatan, kecelakaan, jiwa, dwiguna, dan asuransi beasiswa.
- 2) Penerimaan dalam bentuk natura atau kenikmatan (*benefit in kind*), kecuali natura atau kenikmatan yang diberikan oleh bukan pajak atau diberikan oleh WP yang dikenakan PPh final atau dikenakan PPh berdasarkan Norma perhitungan khusus.
- 3) Iuran pensiun yang dibayarkan kepada dana pensiun yang pendirinya telah disahkan olehh menteri keuangan, dan iuran jaminan hari tua kepada penyelenggara badan Jamsostek
- 4) Zakat yang diterima oleh pribadi yang berhak dari badan lembaga amil zakat yang dibentuk atau disahkan oleh pemerintah atau sumbangan keagamaan yang sifatnya wajib bagi pemeluk agama yang diakui di Indonesia yang diterima oleh orang pribadi yang berhak dari lembaga keagamaan yang dibentuk atau disahkan oleh pemerintah.
- 5) Beasiswa sebagaimana dimaksud dalam pasal 4 ayat (3) huruf 1 UU PPh 2008. Sesuai dengan PMK No.246/PMK0.3/2008,

penghasilan berupa beasiswa yang diterima atau diperoleh WNI dari WP pemberi beasiswa dalam rangka mengikuti pendidikan dasar, menengah, dan pendidikan tinggi kecuali dari objek PPh, sepanjang penerima beasiswa tidak hubungan istimewa dengan pemilik, komisaris, direktur, atau pengurus dari wajib pajak pemberi beasiswa.

- 6) Kenikmatan berupa pajak yang ditanggung oleh pemberi kerja “Pajak yang ditanggung oleh pemberi Kerja” merupakan pajak terutang atas penghasilan karyawan tetap yang menjadi beban atau beban oleh pemberi kerja, sebagai akibatnya termasuk kenikmatan. Pajak yang ditanggung oleh pemberi kerja tidak selaras menggunakan hadiah

6. Perhitungan PPh pasal 21

Perhitungan PPh 21 selalu disesuaikan dengan tarif PTKP yang ditetapkan oleh Direktorat Jenderal Pajak (DJP). Saat ini, hukum terbaru yang mendasari tentang PTKP adalah Undang-Undang Harmonisasi Perpajakan No. 7 Tahun 2021 pada bab III pasal 7. Dalam penghitungan PPh Pasal 21 merupakan batasan penghasilan yang tidak kena pajak bagi orang pribadi yang berstatus sebagai pegawai, baik pegawai tetap, termasuk pensiunan; pegawai tidak tetap, pemegang, dan calon pegawai; termasuk juga pegawai harian lepas, dan distributor multilevel marketing atau direct selling maupun kegiatan sejenisnya, dengan ketentuan yang berbedabeda. Berikut ini adalah besaran PTKP terbaru yang berlaku:

- a. Bagi wajib pajak orang pribadi sebesar Rp54.000.000
- b. Bagi wajib pajak yang kawin memperoleh tambahan sebesar Rp4.500.000
- c. PTKP bagi istri yang penghasilannya digabung dengan penghasilan suami, sebesar Rp54.000.000
- d. Bil a ada tambahan, maksimal 3 orang untuk tanggungan keluarga sedarah dalam satu garis keturunan, semenda, atau anak angkat, sebesar Rp4.500.000.

Besar PTKP Status Wajib Pajak :

(Tabel 2. 1 Status PTKP)

Jumlah anak	Status PTKP tidak kawin		Status PTKP kawin		Status PTKP gabungan suami-istri	
	TK/0	Rp54.000.000	K/0	Rp58.500.000	K/I/0	Rp112.500.000
1 orang	TK/1	Rp58.500.000	K/1	Rp63.000.000	K/I/1	Rp117.000.000
2 orang	TK/2	Rp63.000.000	K/2	Rp67.500.000	K/I/2	Rp121.500.000
3 orang	TK/3	Rp67.500.000	K/3	Rp72.000.000	K/I/3	Rp126.000.000

Pada UU yang terbaru yaitu UU/7/2021, terdapat tarif PPh Pasal 21 Tarif pasal 17 ayat (1) huruf a UU PPh. Tarif yang tersedia dikategorikan berdasarkan lapisan Penghasilan Kena Pajak (PKP), diantaranya yaitu :

(Tabel 2. 2 Tarif PPh 21 Pasal 17 Ayat 1)

Penghasilan kena pajak (PKP)	Tarif pasal 17
0-Rp60.000.000	5%
Rp60.000.000-Rp250.000.000	15%
Rp250.000.000-Rp500.000.000	25%
Rp500.000.000-Rp5.000.000.000	30%
Rp5.000.000.000	35%

a. Perhitungan PPh 21 atas Pegawai Tetap

Berikut adalah langkah-langka bagaimana perhitungan PPh 21 atas Pegawai :

1) Menghitung penghasilan bruto

Penghasilan bruto adalah jumlah semua pendapatan yang diperoleh karyawan, baik yang bersifat teratur dan tidak teratur. Contohnya adalah gaji, tunjangan, lembur karyawan, bonus, dan tunjangan hari raya keagamaan.

$$\text{Penghasilan bruto} = \text{gaji} + \text{tunjangan} + \text{lembur} + \text{THR} +$$

Pendapatan lain-lain

2) Menghitung biaya jabatan

Biaya jabatan merupakan biaya untuk mendapatkan, menagih, dan memelihara penghasilan yang dapat dikurangkan dari penghasilan setiap pegawai tetap tanpa memandang mempunyai jabatan atau tidak (Peraturan Dirjen Pajak No 16 Tahun 2016). Besarnya adalah 5% dari penghasilan bruto, paling banyak Rp 6.000.000 setahun atau Rp 500.000 sebulan.

$$\text{Biaya jabatan} = 5\% \times \text{Penghasilan Bruto}$$

3) Penghasilan Neto

Penghasilan neto adalah penghasilan bruto setelah dikurangi biaya jabatan dan iuran pensiun atau jaminan hari tua yang dibayar karyawan jika ada. Dalam menghitung PPh 21, penghasilan bruto bukanlah penghasilan yang langsung dikenakan pajak, melainkan harus dikurangi PTKP lebih dahulu.

Penghasilan neto = penghasilan bruto – (biaya jabatan + iuran pensiun/hari tua)

4) Penghasilan kena pajak (PTKP)

Penghasilan neto setahun dikurangi PTKP adalah PKP, yakni dasar pengenaan pajak untuk karyawan tetap. PKP terbaru ada enam lapis, dimana semakin tinggi PKP, maka tarif pajaknya juga semakin besar.

PKP = Penghasilan neto – PTKP

b. Perhitungan PPh 21 atas Pegawai Tidak Tetap

Jika Anda bekerjasama dengan freelance atau pekerja lepas, begini perhitungan PPh 21 pegawai tidak tetap yang digunakan adalah sebagai berikut.

- 1) Jika penghasilan tidak sampai Rp 450.000 per hari atau Rp 4.500.000 per bulan maka pegawai tidak tetap tersebut tidak ada potongan PPh 21 Pasal 21.
- 2) Jika penghasilan mencapai Rp 450.000 per hari atau sama dengan Rp 4.500.000 per bulan maka pegawai tersebut, penghasilan brutonya di Kurangi Rp 450.000
- 3) Jika penghasilan lebih dari Rp 4.500.000 hingga Rp 10.200.000 maka perhitungan adalah penghasilan dikurangi PTKP sebenarnya. PTKP sebenarnya adalah besaran PTKP dibagi 360 hari.
- 4) Jika penghasilan pegawai tidak lebih dari Rp 10.200.000 maka perhitungan pajak penghasilannya sama seperti pegawai tetap yaitu

penghasilan bruto yang disetahunkan di kurangi PTKP disetahunkan.

7. Pelaporan PPh Pasal 21/Surat Pemberitahuan (SPT)

SPT adalah surat yang digunakan Wajib Pajak untuk melaporkan perhitungan pajak dan kewajiban hukumnya. Meskipun istilahnya surat, pemberitahuan ini berupa formulir. Fungsi surat pemberitahuan menurut (Lumanto et al., 2018) adalah sebagai berikut :

- a) Sebagai tempat pelaporan sekaligus sebagai bukti penghitungan pajak yang harus dibayar.
- b) Tempat melaporkan pembayaran atau pelunasan pajak yang terutang olehnya untuk suatu tahun pajak atau bagian dari suatu tahun pajak.
- c) Melaporkan pembayaran, pemotongan dan pemungutann dari orang pribadi atau badan lain dalam suatu masa pajak tertentu berdasarkan ketentuan undang-undang.

Surat Pemberitahuan (SPT) terdiri dari SPT Masa/ bulanan dan SPT Tahunan. Surat Pemberitahuan (SPT) Masa Pajak Penghasilan Pasal 21 (PPh Pasal 21) berdasarkan Peraturan Direktur Jenderal Pajak Nomor PER-14/PJ/2013. Formulir ini digunakan untuk melaporkan Pemotongan PPh Pasal 21 mulai 1 Januari. Pemotong PPh Pasal 21 adalah Wajib Pajak orang pribadi atau Wajib Pajak badan, termasuk bentuk usaha tetap, yang mempunyai kewajiban untuk melakukan pemotongan pajak atas penghasilan sehubungan dengan pekerjaan, jasa, dan kegiatan orang pribadi sebagaimana dimaksud dalam Pasal 21 dan Pasal 26 Undang Undang Pajak

Penghasilan. Dapat disampaikan dalam bentuk Kertas (hardcopy) maupun data elektronik (eSPT). Setoran Pajak (SPP) Pajak Penghasilan Pasal 21. Sedangkan SPT Tahunan biasanya digunakan untuk melaporkan penghasilan atas penghasilan diri sendiri yang diterima, baik penghasilan dengan tarif umum, penghasilan final, maupun penghasilan yang dikecualikan dari objek Pajak Penghasilan. Selain itu, surat pemberitahuan Tahunan juga digunakan untuk melaporkan harta dan utang pada akhir periode Tahun Pajak. Surat Pemberitahuan Tahunan dilaporkan setiap akhir Tahun Pajak.

B. Kerangka Konseptual

Gaji merupakan salah satu objek pajak yang harus dipotong dari penghasilan. Pajak ini merupakan iuran wajib, sehingga wajib pajak harus membayar pajak tersebut dari penghasilan yang diterimanya. Sebab, pajak merupakan salah satu sumber pendapatan terbesar Indonesia yang mempengaruhi pembangunan Nasional.

Pasal 21 Pajak Penghasilan (PPh) mengatur tentang pembayaran gaji, upah, komisi, tunjangan dan pembayaran lainnya, dengan nama apapun, yang diterima atau diperoleh oleh Wajib Pajak orang pribadi dalam negeri sehubungan dengan pekerjaan/jabatan, jasa dan kegiatannya. pajak atas penghasilan dalam bentuk . Pajak Penghasilan Pasal 21 merupakan pajak yang terutang atas penghasilan dan merupakan kewajiban membayar wajib pajak., penghasilan sebagaimana dimaksud dalam Pasal 21 Undang-undang meliputi gaji, upah, honorarium, tunjangan, dan pembayaran lainnya. 36 peraturan tahun

2008. Pajak penghasilan pasal 21 ini terutang pada akhir bulan pembayaran atau pada akhir bulan terutang penghasilan yang bersangkutan.

Begitu pula dengan Perusahaan Daerah Air Minum yang wajib menghitung dan memotong PPh pasal 21 yang terutang dari gaji yang dibayarkan kepada pegawainnya. PPh 21 yang dipotong dikreditkan ke rekening negara pada tahun dan dilaporkan setiap tahun selama masa pajak SPT PPh 21. Perusahaan Daerah Air Minum lokal harus mengikuti prosedur penerapan dan pelaporan SPT yang ditetapkan UU.

Berdasarkan uraian diatas maka peneliti menggambarkan kerangka berfikir sebagai berikut :

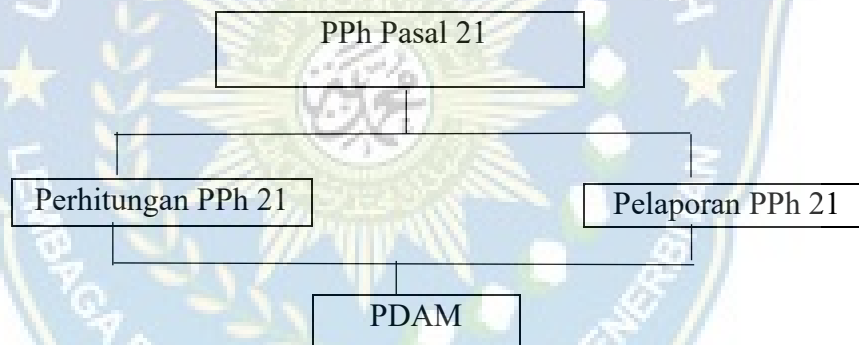

(Gambar 2.1 Kerangka Konseptual)

C. Metode Pelaksanaan Penelitian

1. Tempat dan Waktu Penelitian

Penelitian ini telah dilaksanakan di PDAM Kabupaten Gowa, dan waktu penelitian selama 2 (dua) bulan dimulai dari bulan April-Juni 2024 setelah ujian proposal.

2. Sumber Informan

Informan yang akan bertindak sebagai subjek dalam penelitian ini adalah pihak dari PDAM Gowa yang mengetahui secara teknis dan detail tentang permasalahan dalam penelitian ini.

3. Teknik Pengumpulan Data

a) Wawancara

Peneliti memilih teknik wawancara yang dilakukan melalui tatap muka dan tanya jawab langsung kepada Pihak Perusahaan Daerah Air Minum Kab.Gowa.

b) Observasi

Pengumpulan data langsung dari lapangan dengan cara melakukan pengamatan terkait aktivitas dilapangan dalam hal ini PDAM Gowa utamanya segala proses yang berkaitan dengan pelaporan PPh Pasal 21

c) Dokumentasi

Dokumentasi merupakan pengumpulan data dengan cara pengambilan dokumen data yang berhubungan dengan penelitian yang akan diteliti.

4. Teknik Analisis Data

Teknik yang digunakan peneliti dalam menyelesaikan penelitian atau permasalahan yang ada ditempat peneliti. Analisis data dilakukan saat pengumpulan data dilapangan secara berkesinambungan. Jika jawaban dari hasil wawancara belum memuaskan maka peneliti akan melanjutkan pertanyaan sampai peneliti memperoleh data yang ingin diperoleh.

Aktivitas dalam analisis data dengan menggunakan teknik analisis data kuantitatif dilakukan dengan tiga tahap yaitu :

a. Reduksi Data

Teknik menganalisis data dengan cara merangkum, memilah hal yang besifat pokok dan memfokuskan pada hal-hal yang besifat penting. Reduksi data dilakukan dengan tujuan agar dapat memberikan gambaran yang lebih jelas terhadap data yang diperoleh.

b. Penyajian Data

Kumpulan informasi terstruktur yang memberikan peluang untuk menarik kesimpulan dan mengambil tindakan lebih lanjut. Format representasi datanya berupa teks deskriptif, matriks, grafik, diagram, dan lain-lain, namun pada penelitian ini format representasi datanya lebih bersifat deskriptif.

c. Menarik Kesimpulan

Seluruh data yang telah direduksi akan dijelaskan kembali secara detail agar lebih mudah dipahami oleh peneliti dan pihak lain. Data yang disajikan disini merupakan hasil pengumpulan data melalui observasi dan penelitian.

BAB III

PROFIL PERUSAHAAN/INSTANSI

A. Sejarah Singkat Perusahaan Daerah Air Minum Kab. Gowa

Untuk memenuhi kebutuhan air bersih bagi masyarakat kota Sungguminasa dan penduduk Kabupaten Gowa umumnya, maka pada tahun 1980 didirikanlah 1 (Satu) pengolahan air bersih oleh Direktorat Jenderal Cipta Karya Departemen Pekerjaan Umum Cabang Dinas Kabupaten Gowa, dimana pengolahan dan pengawasannya dilaksanakan oleh Proyek Pengolahan Sarana Air Bersih (PPSAB) Propinsi Sulawesi Selatan, dengan kapasitas produksi air bersih 10 Liter / Detik. Pada tahun 1981 unit pengolahan air Kabupaten Gowa mulai memenuhi kebutuhan air bersih bagi masyarakat kota Sungguminasa hingga pada tanggal 8 September 1982 sesuai Berita Acara Penyerahan Asset Pemerintah Pusat oleh Departemen Keuangan Republik Indonesia kepada Pemerintah Kabupaten Gowa, bersamaan itu pula Unit Pengelolaan Air Minum (BPAM) Kabupaten Gowa yang pengelolaannya dan tanggung jawabnya masih tetap berada pada PSAB Propinsi Sulawesi Selatan telah mengangkat Pegawai Bagi BPAM dan memperbantukan 3 orang Pegawai Negeri Sipil dari Pemerintah Kabupaten Gowa. Dengan laju perkembangan Pembangunan Kabupaten Gowa, maka kebutuhan air bersih masyarakat kota bertambah sehingga dengan kapasitas 10 Ltr/Dtk terasa sudah tidak mencukupi lagi.

Oleh PPSAB Propinsi Sulawesi Selatan, diajukanlah proposal pengembangan rencana penambahan kapasitas produksi air bersih sebesar 20

Ltr / Dtk. Pada Tahun 1985/1986 rencana penambahan Instalasi Pengolahan air yang berlokasi di Lingkungan Cambaya Kelurahan Sungguminasa. Tetapi dengan adanya IPA yang baru tersebut, Instalasi lama tidak lagi mendapat perhatian dengan baik sehingga Unit Pengolahan Air (IPA) tersebut tidak dapat difungsikan lagi.

Pada Tahun 1988 berdasarkan Perda Nomor 2 tahun 1988 tgl. 15 Maret 1988 didirikanlah Perusahaan Daerah Air Minum Kabupaten Gowa. Berhubung karena unit Pengelolaan Air Bersih telah ada di Kabupaten Gowa yaitu Badan Pengelolaan Air Minum Milik Direktorat Jenderal Cipta Karya Departemen Pekerjaan Umum Cabang Dinas Kabupaten Gowa, maka oleh Pemda Gowa mengusulkan kepada Pemerintah Pusat untuk penyerahan pengelolaan BPAM tersebut kepada Pemerintah Kabupaten Gowa, sehingga pada tanggal 23 Januari 1991 berdasarkan SK Menteri PU Nomor 7/KPTS/1991 Tanggal 09 Februari 1991, terlaksanalah penanda tangan Berita Acara Penyerahan Pengelolaan Prasarana dan Sarana Pengelolaan Air Bersih di Kabupaten Gowa menjadi Perusahaan Daerah Air Minum (PDAM) Kabupaten Gowa.

Perusahaan Daerah Air Minum (PDAM) Kabupaten Gowa dalam, usaha memenuhi kebutuhan akan air bersih masyarakat kota yang semakin meningkat, telah memperoleh bantuan Pemerintah Pusat melalui APBN Tahun Anggaran 1991/1995 yaitu penambahan kapasitas produksi 20 Lter/Dtk yang pembangunannya dapat direalisasikan pada bulan Januari 1995 dan selesai

pada Bulan Maret 1995, maka produksi air menjadi 40 Ltr / Dtk yang mulai beroperasi pada bulan April 1995.

Seiring perkembangan PDAM Gowa untuk pelayanan kota Sungguminasa dan sekitarnya sudah berjalan dengan baik dan normal, sehingga PDAM Kabupaten Gowa mendapat kepercayaan untuk mengelola air bersih di Kecamatan Tinggi Moncong (Kota Malino) diserahkan pengelolaannya dari Pemerintah Kecamatan ke PDAM Gowa dengan nama PDAM Kab. Gowa Cabang IKK Malino pada tanggal 2 Juli 1994, dimana sumber air dan pendistribusiannya menggunakan sistem gravitasi alam. Pada awal Tahun 2001 telah diserahkan pula 1 (satu) Unit Instalasi Pengolahan Air di Borong Loe oleh Pemimpin Proyek Bendungan Bili-Bili dengan Kapasitas air 20 Ltr/Dtk, tetapi belum difungsikan sepenuhnya berhubung banyaknya kendala-kendala teknis yang dihadapi di IPA Borong Loe tersebut. Disamping itu pada tanggal 24 Mei 2002 diserahkan pula PDAM Gowa IKK Cabang Bajeng ke PDAM Gowa yang merupakan Bantuan Hibah dari Pemerintah Jepang ke Pemerintah Indonesia, dengan kapasitas produksi 20 Ltr / Dtk.

Pada bulan Mei 2001, Instalasi Pengelolaan Air Pandang-Pandang yang dibangun oleh PPSAB Sulawesi Selatan dan sementara digunakan / dikelola oleh PDAM Makassar telah diserahkan pengelolaannya kepada PDAM Gowa. IPA Pandang-pandang dengan kapasitas produksi 200 Ltr / Dtk yang diserahkan pada bulan Mei 2001 tersebut sudah menambah kapasitas produksi air bersih PDAM Gowa menjadi 240 Ltr/ Dtk. Dengan kapasitas produksi 240

Ltr / Dtk, maka PDAM Gowa berusaha memasarkan Sambungan Baru (SR) agar ada keseimbangan antara Produksi air dan jumlah pelanggan.

Visi :

Menjadi Perusahaan Daerah Air Minum yang SEHAT, UNTUNG & TERKEMUKA di Indonesia yang TERBAIK, MANDIRI & PEOFESIONAL dan berwawasan global.

Misi :

- a) Memberikan pelayanan air minum sesuai standar Kesehatan dengan tersedianya air baku yang optimal .
- b) Menyediakan air minum yang BERKUALITAS, KUANTITAS, dan KONTINUITAS
- c) Memenuhi cakupan layanan air minum yang maksimal kepada masyarakat.
- d) Menjadi Perusahaan yang professional dengan sumber daya yang kompetensi dan berdaya saing global.
- e) Memenuhi kinerja keuangan yang mandiri dan produktifitas serta berdaya saing global.

B. Struktur Organisasi

1. Struktur Organisasi



(Gambar 3. 1 Badan Pegawai)



(Gambar 3. 2 Direksi)



(Gambar 3. 3 Bagian Langganan)

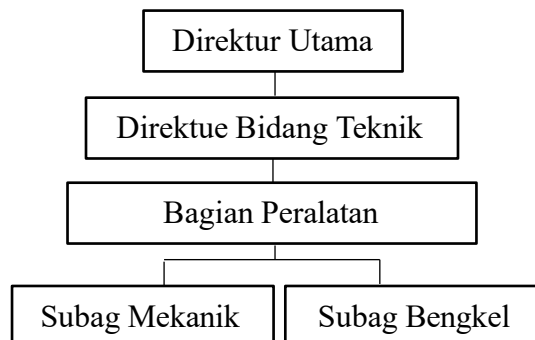

(Gambar 3. 4 Bagian Peralatan Teknik)

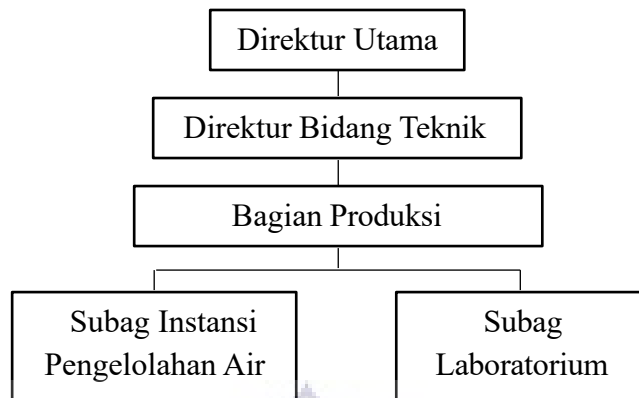

(Gambar 3. 5 Bagian Produksi)

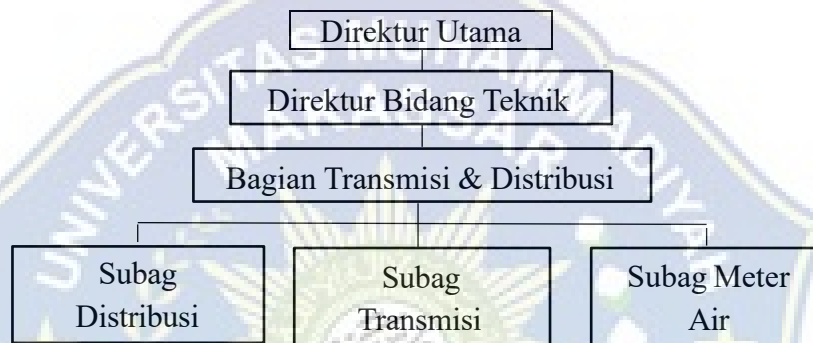

(Gambar 3. 7 Transmisi & Distribusi)

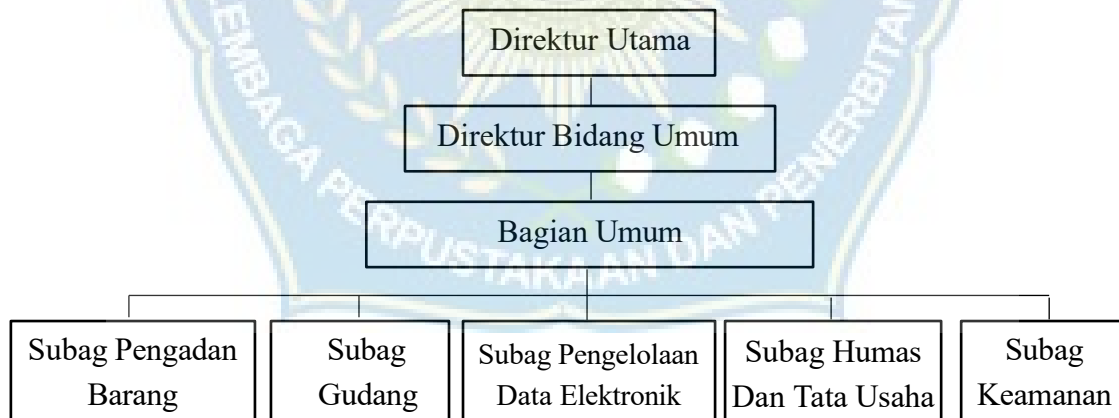

(Gambar 3. 6 Bagian Umum)

C. Jobdescription

a. Bagian Langganan

Bagian Langganan mempunyai tugas :

- 1) Mendistribusikan dan memberi petunjuk pelaksanaan.

- 2) Membina dan memotivasi bawahan dalam rangka meningkatkan produktivitas dan pengembangan karier bawahan;

b. Bagian Peralatan

Bagian Peralatan mempunyai tugas :

- 1) Menyusun rencana kerja sesuai dengan program kerja Perusahaan;
- 2) Mengadakan koordinasi dengan bagian-bagian lain yang berkaitan dengan bidang tugasnya;
- 3) Melakukan pemeliharaan, perbaikan dan membuat perencanaan penggantian bangunan instalasi termasuk alat-alat Teknik lainnya;

c. Bagian Produksi

Bagian Produksi mempunyai tugas :

- 1) Melakukan pengendalian atas kualitas air minum termasuk penyusunan rencana kebutuhan material produksi;
- 2) Membina dan memotivasi bawahan dalam rangka peningkatan produktivitas dan pengembangan karier bawahan;
- 3) Melakukan pengendalian atas kuantita produksi air minum termasuk penyusunan rencana kebutuhan material produksi;

d. Bagian Transmisi & Distribusi

Bagian Transmisi & Distribusi mempunyai tugas :

- 1) Membina dan memotivasi bawahan dalam rangka peningkatan produktivitas dan pengembangan karier bawahan;
- 2) Mengawasi pemasangan dan pemeliharaan pipa-pipa Transmisi & Distribusi:

e. Bagian Umum

Bagian Umum mempunyai tugas:

- 1) Bagian rencana kerja sesuai dengan program kerja Perusahaan;
- 2) Membina dan memotivasi bawahan dalam rangka meningkatkan produktivitas dan pengembangan karier bawaha;
- 3) Mengevaluasi hasil kerja bawahan;

D. Hasil Penelitian

Pada bagian ini peneliti akan menguraikan hasil penelitian mengenai “Perhitungan dan Pelaporan PPh 21 Atas Pegawai Perusahaan Umum Daerah Air Minum (PDAM) Tirta Jene’berang Kab. Gowa” yang dilakukan di Kantor Perumda Air Minum Tirta Jene’berang Kab. Gowa, dengan menggunakan metode Kualitatif. Selama penelitian berlangsung dapat dijelaskan sebagai berikut.

1. Perhitungan PPh 21 Pegawai Perumda Air Minum Tirta Jene’Berang Kab. Gowa

Sebelum melakukan pelaporan PPh 21 langkah yang harus dilakukan yaitu melakukan perhitungan pph 21 guna mengetahui jumlah pph terutang yang harus dibayar kemudian dilaporkan. Penulis mengangkat empat orang pegawai sebagai sampel dalam proses perhitungan PPh 21, berikut merupakan data jumlah pegawai atas perhitungan PPh Pasal 21 tahun 2023 yaitu :

Tabel 3. 1 Daftar Gaji Sebulan Pegawai PDAM Kab.Gowa

No	Nama Pegawai Tetap	J/K	Status PTKP	Penghasilan Perbulan	Golongan
1	Sainuddin, S.SOS	L	K/0	Rp. 5.365.822	D1
2	H.Syamsuddin, SH	L	K/0	Rp. 4.946,278	D1
3	Nurrachmi Abbas	P	K/1	Rp. 4.946.278	D1
4	Aisyah,S.SOS.I	P	TK/0	Rp. 3.962.035	C3

Tabel 3.1 menunjukkan daftar gaji sebulan pegawai PDAM Kab. Gowa yang menunjukkan status PTKP, Peghasilan Perbulan, serta Golongan dari masing-masing pegawai. Berdasarkan wawancara Bersama bagian keuangan PDAM Kab.Gowa, perhitungan PPh 21 pegawai dihitung secara perbulan yang dimana proses perhitungannya yaitu sebagai berikut :

Tabel 3. 2 Proses Perhitungan Salah Satu Pegawai PDAM Kab. Gowa

Gaji	Rp.	5.365.822
(+) Tunjangan :		
Tunj. Jabatan	Rp.	700.000
Tunj. Pangan	Rp.	475.000
Tunj. Suami/Istri	Rp.	536.582
Tunj. Perusahaan	Rp.	750.000
Tunj. Air Bersih	Rp.	202.000
Tunj. Transportasi	Rp.	550.000
Tunj. Kesehatan	Rp.	357.041
Penghasilan Bruo	Rp.	8.936.455
Biaya Jabatan (5%)	Rp.	446,822
Penghasilan Neto Sebulatn	Rp	8.936.455
Penghasilan Neto Setahun	Rp.	101.875.473
PTKP (K/0)	Rp.	58.500.000
Penghasilan Kena Pajak	Rp.	43.737.340
Tarif PPh 21		
5%	Rp.	2.168.773
PPh 21/ Sebulan	Rp.	180.731

Tabel 3.2 menunjukkan Proses Perhitungan Pasal 21. Data yang diolah mengikuti data yang diberikan oleh pihak PDAM Kab. Gowa. Penghasilan bruto di peroleh dari penambahan gaji pokok dan tunjangan lainnya. Pengenaan biaya jabatan yaitu 5 % dari penghasilan bruto dan mengikuti aturan terbaru dengan tarif 6 juta/tahun atau 500 ribu/bulan. Penghasilan neto diperoleh dari pengurangan jumlah penghasilan bruto dengan biaya jabatan. PKP setahun diperoleh dengan mengurangi jumlah Neto dengan jumlah PTKP. Kemudian pada perhitungan PPh 21 diperoleh dengan mengikuti perhitungan dengan tarif progresif sesuai dengan pasal 17 ayat (1) UU PPh.

Menurut hasil wawancara kepada Ibu Dela Birro Septiany selaku Kasubang. Keuangan Pajak Perumda Air Minum Tirta Jene'berang Kab. Gowa (Tanggal 6 Juni 2024)

“Selama Proses perhitungan PPh 21 adanya perubahan tarif dengan menggunakan metode Ter (Tarif Efektif rata-rata) membuat sebagian karyawan yang memiliki NPWP gabungan pada saat pelaporan pph 21-nya tinggi dikarenakan penggabungan bruto X tarif TER hasilnya jauh lebih tinggi dibandingkan tarif perhitungan sebelumnya.”

Berdasarkan Hasil Wawancara di atas yang berarti Perubahan tarif dengan menggunakan metode TER (Tarif Efektif Rata-rata) dapat mempengaruhi jumlah pajak yang harus dibayar oleh karyawan, terutama bagi mereka yang memiliki NPWP gabungan. Penggabungan penghasilan bruto dengan tarif TER bisa menyebabkan peningkatan signifikan dalam jumlah PPh 21 yang harus dibayar.

2. Data Jumlah Pegawai atas pelaporan PPh 21 Tahun 2023

Berdasarkan hasil perhitungan PPh 21 atas pegawai Perumda Air Minum (PDAM) Tirta Jene'berang Kab. Gowa, Adapun jumlah data pegawai atas pelaporan PPh 21 tahun 2023 yaitu sebagai berikut :

Tabel 3.3 Jumlah Pegawai Atas Pelaporan PPh Pasal 21

No	Bulan	Jumlah Pegawai atas Pelaporan PPh 21	Keterangan
1	Januari	285 Orang	Terlapor
2	Februari	284 Orang	Terlapor
3	Maret	284 Orang	Terlapor
4	April	284 Orang	Terlapor
5	Mei	284 Orang	Terlapor
6	Juni	283 Orang	Terlapor
7	Juli	284 Orang	Terlapor
8	Agustus	284 Orang	Terlapor
9	September	283 Orang	Terlapor
10	Oktober	284 Orang	Terlapor
11	November	284 Orang	Terlapor
12	Desember	284 Orang	Terlapor

Data diolah tahun (2024)

Dari table 3.3 jumlah pegawai atas pelaporan PPh 21 pada bulan januari sebanyak 285 pegawai. Sedangkan pada bulan februari sampai bulan mei sebanyak 284 pegawai. Kemudian pada bulan juni sebanyak 283 pegawai. Sedangkan pada bulan juli sampai bulan agustus 284 pegawai. Kemudian pada bulan September 283 pegawai. Hingga pada bulan oktober sampai desember jumlah pegawai yang melaporkan PPh 21 sebanyak 284 Pegawai. Naik turunnya jumlah pegawai di PDAM dipengaruhi oleh pegawai yang pensiun atau pegawai yang bertambah.

Hal ini sesuai hasil wawancara dengan bendaharawan di PDAM Kab.

Gowa Ibu Dela Birro Septiany (Tanggal 6 Juni 2024)

“untuk cara pelaporan sama dengan proses pelaporan pada umumnya, kerana kita juga mengikuti peraturan yang ada jadi pasti sama. Biasanya untuk pelaporan kita laporkan ke DJP online, melalui e-filing”

Berdasarkan Proses pelaporan PPh 21 melalui DJP Online dan *e-Filing* yang dilakukan oleh PDAM Kabupaten Gowa menunjukkan kepatuhan terhadap peraturan perpajakan yang berlaku dan penggunaan teknologi yang tepat untuk meningkatkan efisiensi dan akurasi pelaporan. Penggunaan *e-Filing* memberikan banyak manfaat, termasuk pengurangan kesalahan manual, efisiensi waktu dan biaya, serta penyimpanan data yang aman. Namun, tantangan terkait pemahaman teknologi dan kendala teknis perlu diatasi melalui pelatihan dan dukungan teknis yang memadai.

3. Pelaporan PPh Pasal 21 Terutang dari Bulan Januari-Desember Tahun 2023

Adapun jumlah yang diperoleh dari PPh 21 terutang pegawai yang berdasarkan dari data PDAM Kab. Gowa tahun 2023 yaitu sebagai berikut :

Tabel 3. 4 Pelaporan PPh Pasal 21 dari Bulan Januari-Desember Tahun 2023

Masa	PPh 21 Terutang	Tanggal Pelaporan
Januari	6.604.977	28/01/2023
Februari	6.599.251	20/02/2023

Masa	PPh 21 Terutang	Tanggal Pelaporan
Maret	6.599.251	21/03/2023
April	6.599.251	19/04/2023
Mei	6.599.251	19/05/2023
Juni	6.578.614	21/06/2023
Juli	6.858.358	24/07/2023
Agustus	6.874.983	22/08/2023
September	6.890.848	20/09/2024
Oktober	6.902.711	23/10/2023
November	6.901.239	21/11/2023
Desember	6.901.239	19/12/2023

Data diolah tahun (2024)

Dari tabel 3.4 menunjukkan total dari PPh 21 yang dilaporkan tiap bulannya dari bulan Januari hingga bulan Desember. Pada bulan Januari menunjukkan banyaknya hasil dari pemotongan PPh 21 yang kemudian dilaporkan sebanyak Rp.6.604.977 pada bulan Februari sampai bulan Mei Rp.6.599.251, pada bulan Juni sebanyak Rp.6.578.614, pada bulan Juli sebanyak Rp.6.874.938, bulan Agustus sebanyak Rp.6.874.983, kemudian pada bulan September sebanyak Rp.6.890.848, pada bulan Oktober Rp.6.902.711. Sehingga pada bulan November sampai bulan Desember sebanyak Rp.6.901.239.

Berdasarkan hasil wawancara dengan bendaharawan PDAM Gowa, jumlah dari hasil pelaporan PPh 21 tidak sama untuk beberapa bulan. Hal ini dikarenakan oleh beberapa faktor seperti ada pegawai yang telah pensiun, pegawai yang bertambah, tanggungan bertambah, hal ini sesuai dengan wawancara bersama ibu Dela Birro Septiany (Tanggal 6 Juni 2024) :

“Jumlah PPh 21 yang dilaporkan tidak selamanya sama, biasanya kasus yang terjadi bukan dikarenakan batas tanggal melainkan jumlah PPh yang salah input . Dan adapun di pengaruhi oleh beberapa hal seperti adanya pegawai yang pensiun, tanggungan yang bertambah, dan adanya pegawai baru”

Dari hasil wawancara tersebut Variabilitas jumlah PPh 21 yang dilaporkan dipengaruhi oleh beberapa faktor, termasuk kesalahan input dan perubahan status pegawai seperti pensiun, penambahan tanggungan, dan pegawai baru. Untuk mengatasi hal ini, diperlukan pelatihan yang memadai, penggunaan teknologi yang tepat, dan prosedur pengendalian internal yang efektif. Dengan langkah-langkah ini, diharapkan kesalahan dalam perhitungan dan pelaporan PPh 21 dapat diminimalkan, sehingga laporan yang disampaikan lebih akurat dan sesuai dengan peraturan yang berlaku.

4. Proses Pelaporan PPh Pasal 21 oleh Kasubang. Keuangan Pajak PDAM Kab. Gowa

Dalam proses pelaporan PPh Pasal 21, bendaharawan melaporkan seluruh rekapan hasil pelaporan PPh Pasal 21 pada karyawan secara online melalui *e-filing*.

1. Untuk langkah pertama, klik login dengan memasukkan nomor NPWP, kata sandi dan kode keamanan,



2. Kemudian klik Laporan dan pilih menu *e-filing*



3. Pilih SPT PPh 21 kemudian klik Penyiapan SPT Masa 21.



4. Pilih bulan yang akan di input pelaporannya lalu klik lengkapi SPT.

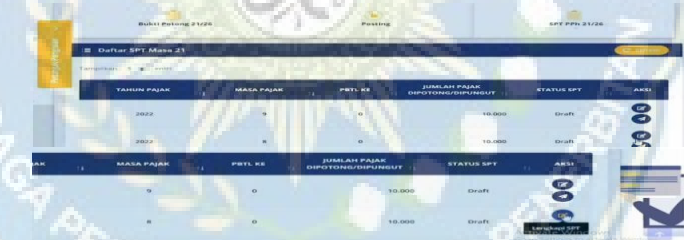

5. Scroll ke bawah hingga muncul pilihan penandatanganan lalu pilih penanda tangan (nama penandatanganan) lalu klik simpan.

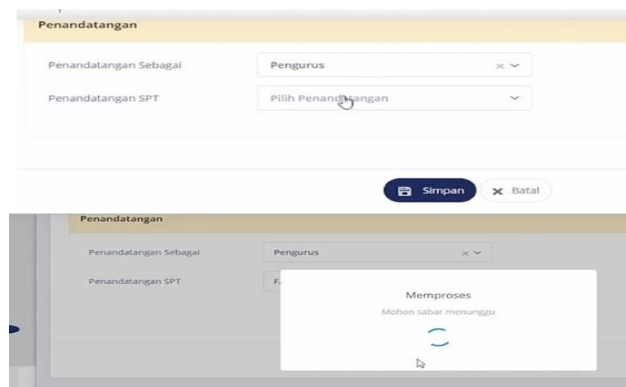

6. Langkah selanjutnya, setelah nama penandatanganan tersimpan klik menu refresh lalu pilih kirim SPT.



7. Upload sertivikat elektronik lalu masukkan password sertivikat elektronik, kemudian klik kirim SPT hingga muncul tampilan sukses. Setelah itu klik menu dashboard, jika sudah muncul kata “terlapor” maka langkah selanjutnya yaitu mencetak penerimaan elektronik.

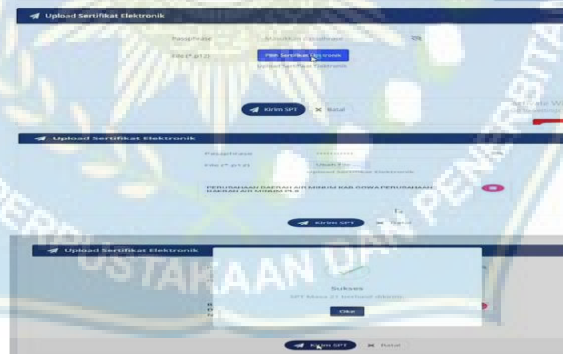

E. Pembahasan

1) Perhitungan PPh Pasal 21

Mekanisme perhitungan, PDAM Tirta Jene'berang Kab. Gowa menggunakan sistem pemungutan pajak yaitu *With Holding Assessment System*. PDAM Tirta Jene'berang Kab. Gowa sendiri menerapkan *With Holding Assessment System* sebagai langkah awal untuk melakukan

pemotongan terhadap karyawan. *With Holding Assessment System* memberikan wewenang kepada pihak ketiga seperti halnya bendahara perusahaan dalam pemotongan/pemungutan serta menyeter dan melaporkan pajak yang terutang oleh Wajib Pajak.

Dengan menggunakan *With Holding Assessment System*, kewajiban perpajakan lebih mudah untuk ditunaikan, mengingat peran pihak ketiga dalam melakukan perhitungan pajak dan langsung melakukan penarikan sejumlah pajak yang seharusnya dilakukan sendiri oleh wajib pajak.

Dalam Perhitungan PPh 21 merupakan proses penentuan besarnya pajak penghasilan yang harus dibayarkan oleh karyawan atas penghasilan yang diterima setiap bulan. Langkah pertama adalah menentukan penghasilan bruto yang meliputi gaji pokok, tunjangan, dan sebagainya. Setelah itu, dilakukan pengurangan dengan biaya jabatan dan iuran pensiun untuk mendapatkan penghasilan neto. Penghasilan neto ini kemudian dikurangi dengan Penghasilan Tidak Kena Pajak (PTKP) sesuai status kawin dan jumlah tanggungan karyawan untuk mendapatkan Penghasilan Kena Pajak (PKP). Selanjutnya, PKP dikalikan dengan tarif pajak progresif yang berlaku untuk menghitung PPh 21 terutang. Jumlah pajak ini merupakan kewajiban yang harus dibayar oleh karyawan setiap bulannya.

Namun, berdasarkan wawancara yang dilakukan kepada staff keuangan pajak PDAM Kabupaten Gowa, ada beberapa yang menjadi permasalahan dalam proses perhitungan seperti kendala yang sering

terjadi seperti data NPWP tidak sesuai dengan data kependudukan dan kesalahan penghitungan PTKP serta pengurangan lainnya.

2) Pelaporan PPh Pasal 21

Pelaporan PPh Pasal 21 yang dilaporkan Bendaharawan PDAM Kabupaten Gowa yaitu seluruh rekapan pelaporan PPh 21 pegawai dalam bentuk SPT masa, yang di laporkan secara online melalui e-filing. Proses pelaporan PPh seluruh rekapan terbilang mudah, apalagi dengan tersedianya panduan-panduan dalam proses pelaporan. Hal awal yang perlu disediakan sebelum melakukan pelaporan PPh pasal 21 yaitu NPWP pelapor dengan kata sandi untuk login.

Untuk proses pelaporan PPh pasal 21 oleh staff Keuangan Pajak bisa dicermati pada poin ke 4 dalam proses pelaporan PPh Pasal 21 oleh staff Keuangan Pajak PDAM Kabupaten Gowa. Ada beberapa formulir yang telah di lengkapi dalam pelaporan oleh staff Keuangan seperti SPT Masa Instansi Pemerintah, Daftar potongan PPh Pasal 21 pegawai tetap dan penerima pensiun, Daftar bukti potong PPh 21 final, tidak final, dan bukti potong, serta bukti setor, dan mengupload sertifikat elektronik.

Namun, seperti yang ditunjukkan oleh wawancara dengan staff Keuangan Pajak PDAM Kabupaten Gowa, ada beberapa hambatan yang menghambat proses pelaporan, seperti hambatan jaringan, NPWP tidak ditemukan sehingga proses pelaporan menjadi terhambat. Untuk mengatasi masalah ini, kualitas jaringan harus ditingkatkan agar proses pelaporan selanjutnya tidak terkendala lagi oleh gangguan jaringan.

Namun, DJP sendiri menyediakan penyelesaian untuk masalah seperti NPWP yang tidak ditemukan atau bahkan masalah lain yang menjadi kendala.

Dapat dibuktikan pada tabel 3.4 menunjukkan jumlah dari seluruh pemotongan PPh pasal 21 pada pegawai tiap bulannya yang kemudian di laporkan oleh staff keuangan pajak dalam SPT Masa. Pada bulan Januari, yang dilaporkan sebanyak Rp.6.604.977 pada bulan Februari sampai bulan Mei sebanyak Rp.6.599.251, pada bulan Juni sebanyak Rp.6.578.614, pada bulan Juli sebanyak Rp.6.874.938, bulan Agustus sebanyak Rp.6.874.983, kemudian pada bulan September sebanyak Rp.6.890.848, pada bulan Oktober Rp.6.902.711. Sehingga pada bulan November sampai bulan Desember sebanyak Rp.6.901.239.

Menurut penyampaian dari staff Keuangan Pajak PDAM dari hasil wawancara, jumlah yang dilaporkan tidak selalu sama, hal ini dipengaruhi oleh beberapa faktor seperti tunjangan yg bertambah/atau berkurang, sudah pensiun, atau pegawai yang belum mempunyai NPWP, sehingga jumlah yang dilaporkan atau bahkan pegawainya tidak sama setiap bulannya.

F. Penelitian Terdahulu

Dari hasil penelitian ini sesuai dengan penelitian yang dilakukan oleh Adiningrat, A.A., Hamzah, P., & Sukma, Y. W. (2021) Menyatakan bahwa Peraturan UU PPh 1984 bahwa Penghasilan yang dikenakan Pajak Mempunyai Unsur-unsur yang termasuk penghasilan adalah setiap

tambahan kemampuan untuk menguasai barang dan jasa yang di dapat oleh wajib Pajak.

Selain itu Hasil penelitian sesuai dengan penelitian yang di lakukan oleh Rustan, R., Qalbi, S. A., & Rusyidi, M. (2020). menyatakan bahwa adanya *e-filing* wajib pajak sudah merasa puas dengan adanya Penerapan pelaporan berbasis elektronik, karena dengan *e-filing* wajib pajak banyak merasakan manfaat seperti sistem pelaporan yang praktis, menghemat biaya dan keamanan data terjamin



BAB IV

KESIMPULAN DAN SARAN

A. Kesimpulan

Berdasarkan hasil analisis data dan pembahasan yang telah dilakukan pada Perusahaan Umum Daerah Air Minum (PDAM) Tirta Jene'berang Kab. Gowa maka dapat ditarik kesimpulan sebagai berikut:

1. Perusahaan Umum Daerah Air Minum (PDAM) Tirta Jene'berang Kab. Gowa dalam perhitungan PPh Pasal 21 telah sesuai dengan ketentuan peraturan perpajakan yang berlaku yaitu Pasal 21 Undang-undang No. 36 Tahun 2008 tentang pajak penghasilan. Dalam perhitungan PPh 21 PDAM Kab Gowa telah mengikuti ketentuan PTKP terbaru, pegawai dengan penghasilan dibawah dari 60 juta tidak dikenai pajak atau status pajaknya nihil, hal ini yang mengakibatkan beberapa pegawai dari PDAM Kab. Gowa yang hanya melaporkan pajaknya saja.
2. Pelaporan PPh pasal 21 pada pegawai PDAM Kab. Gowa, maka penelitian dapat menyimpulkan bahwa staff Keuangan Pajak PDAM Kab. Gowa dalam hal pelaporan PPh 21 hanya melaporkan seluruh rekapitulasi PPh Pasal 21 (SPT Masa). Pelaporan PPh Pasal 21 di laporkan menggunakan *e-filling* karena sistem pelaporan yang praktis, menghemat biaya dan kewananan data terjamin.

B. Saran

Penulis mengakui bahwa penelitian ini tidak terlepas dari kendala seperti keterbatasan kemampuan penulis. Penulis berharap penelitian ini akan bermanfaat bagi PDAM Kabupaten Gowa dan semua pihak yang terlibat dan kiranya membutuhkan penelitian ini :

1. Harus disiplin dan tepat waktu dalam hal penyetoran dan pelaporan Pajak Penghasilan yaitu tidak lewat tanggal 20 bulan berikutnya.
2. Segera mengurus NPWP bagi pegawai yang belum memilikinya, sehingga memudahkan pada saat proses perhitungan dan pelaporan



DAFTAR PUSTAKA

Sumber Buku, Artikel, dan Jurnal

- Abdullah, D., Runtu, T., & Gamaliel, H. (2020). Pemahaman Pegawai Tentang Pajak Penghasilan Pasal 21 Pada PT. Matahari Department Store, Tbk Manado Town Square. *Jurnal EMBA*, 8(4), 946–953.
- Adiningrat, A. A., Hamzah, P., & Sukma, Y. W. (2021). Implementasi Pemototongan Pajak PPh Pasal 4 Ayat 1 Atas Jasa Honorarium Dan Imbalan Pns Diluar Gasji Pada Kantor Bapenda Kabupaten Bulukumba. *Amnesty: Jurnal Riset Perpajakan*, 4(1), 77-85
- Earning, P., & Pada, R. (2010). *Sekolah tinggi ilmu ekonomi perbanas surabaya 2010*.
- Lukman Hakim Siregar, SE, M. (2018). *Penerapan Perhitungan Pajak Penghasilan (PPh) Pasal 21 Pada Karyawan PT. Perkebunan Nusantara III (Persero)*. 3(1).
- Lumanto, E. G., Harijanto Snabijono, & Gamaliel, H. (2018). Analisis Mekanisme Pemungutan Dan Pelaporan Pajak Penghasilan Pasal 21 Untuk Karyawan Di Pt. Marabunta Adi Perkasa Manado. *Going Concern : Jurnal Riset Akuntansi*, 14(1), 230–237. <https://doi.org/10.32400/gc.13.04.21019.2018>
- Muhammad Irsyad Arham. (2016). Analisis Perencanaan Pajak Untuk Pph Pasal 21 Pada Pt. Pegadaian (Persero) Cabang Tuminting. *Jurnal Riset Ekonomi, Manajemen, Bisnis Dan Akuntansi*, 4(1), 77–86.
- Mustika, C. (2012). Pajak penghasilan di Indonesia (Peraturan, Perhitungan dan Upaya Peningkatan Potensi Penerimaan Pajak Penghasilan) dan kaitannya dengan Investasi di Indonesia. *Jurnal Manajemen Terapan dan Keuangan*, 1(3), 227-238.
- Purnamawati, E. (2017). Pemungutan Pajak Di Indonesia. *Jurnal Fakultas Hukum Universitas Palembang*. *Ekp*, 13(3), 1576–1580.
- Ratnawati, J., & Hernawati, R. I. (2016). *Dasar-Dasar Perpajakan (Edisi 1)*, Yogyakarta. Deepublish.
- Regina M. Pangalila, David Saerang, W. P. (2016). Analisis Penghitungan Dan Pelaporan Pajak Penghasilan Pasal 21 Pegawai Badan Pelayanan Perizinan Terpadu Dan Penanaman Modal Daerah (Bppt & Pmd) Kota Bitung. *Jurnal Berkala Ilmiah Efisiensi*, 16(3), 860–869.
- Rukmini, A. P. (2017). Analisis Perhitungan Dan Pelaporan Pph Pasal 21 Atas Penghasilan Pegawai Tetap Pada Dinas Pekerjaan Umum Dan Penataan Ruang Kabupaten Bangkalan (Doctoral dissertation, STIE Perbanas Surabaya).

Rustan, R., Qalbi, S. A., & Rusyidi, M. (2020). Penerapan pelaporan pajak menggunakan e-filing. *Amnesty: Jurnal Riset Perpajakan*, 3(1), 39-46.

Sumber Undang-Undang

Peraturan Direktorat Jenderal Pajak Nomor. 32 Tahun 2015 *Tentang Pengertian PPh Pasal 21*

Peraturan Direktorat Jenderal Pajak Nomor. 31 Tahun 2012 *Tentang Penghasilan Yang dipotong PPh Pasal 21*

Undang-Undang Nomor 36 tahun 2008 *Tentang Pajak Penghasilan pasal 21*

Undang-Undang Nomor 7 Tahun 1983 *Tentang Pajak Penghasilan Pasal 21*

Sumber Internet

<https://www.pajak.go.id/sites/default/files/2019-03/PER-16%20SALINAN.pdf> (di akses pada tanggal 09 Januari 2024 23:04)

https://tirto.id/definisi-pajak-menurut-para-ahli-dan-jenis-jenisnya-guoS#google_vignette (di akses pada tanggal 06 Januari 2024 17:11)

<https://www.gadjian.com/blog/2023/01/23/ccontoh-perhitungan-pph-21-2023/> (diakses pada tanggal 29 Januari 2024 00:15)





LAMPIRAN

LAMPIRAN 1
SURAT PENELITIAN
(Surat Penelitian Universitas Muhammadiyah Makassar)

	MAJELIS PENDIDIKAN TINGGI PIMPINAN PUSAT MUHAMMADIYAH UNIVERSITAS MUHAMMADIYAH MAKASSAR LEMBAGA PENELITIAN PENGEMBANGAN DAN PENGABDIAN KEPADA MASYARAKAT <small>Jl. Sultan Alauddin No. 259 Telp.866972 Fax (0411)865588 Makassar 90221 e-mail :lp3m@unismuh.ac.id</small>
---	---

Nomor : 4356/05/C.4-VIII/V/1445/2024 Lamp : 1 (satu) Rangkap Proposal Hal : Permohonan Izin Penelitian	27 May 2024 M 19 Dzulq'adah 1445
--	-------------------------------------

Kepada Yth,
 Bapak Gubernur Prov. Sul-Sel
 Cq. Kepala Dinas Penanaman Modal & PTSP Provinsi Sulawesi Selatan
 di -
 Makassar

بِسْمِ اللَّهِ الرَّحْمَنِ الرَّحِيمِ

Berdasarkan surat Dekan Fakultas Ekonomi dan Bisnis Universitas Muhammadiyah Makassar, nomor: 347/05/A.2-II/V/45/2024 tanggal 27 Mei 2024, menerangkan bahwa mahasiswa tersebut di bawah ini :

Nama : HASLINDA LATIF
 No. Stambuk : 10575 1101621
 Fakultas : Fakultas Ekonomi dan Bisnis
 Jurusan : Perpajakan D III
 Pekerjaan : Mahasiswa

Bermaksud melaksanakan penelitian/pengumpulan data dalam rangka penulisan Skripsi dengan judul :

"Perhitungan dan Pelaporan PPh 21 atas Pegawai Perusahaan Umum Daerah Air Minum (PDAM) Tirta Jene'berang Kab. Gowa"

Yang akan dilaksanakan dari tanggal 28 Mei 2024 s/d 28 Juli 2024.

Sehubungan dengan maksud di atas, kiranya Mahasiswa tersebut diberikan izin untuk melakukan penelitian sesuai ketentuan yang berlaku.
 Demikian, atas perhatian dan kerjasamanya diucapkan Jazakumullahu khaeran

بِسْمِ اللَّهِ الرَّحْمَنِ الرَّحِيمِ

Ketua LP3M,



Dr. Muh. Arief Muhsin, M.Pd.
NBM 1127761

05-24

(Surat izin penelitian DPM PTSP Provinsi)



PEMERINTAH PROVINSI SULAWESI SELATAN
DINAS PENANAMAN MODAL DAN PELAYANAN TERPADU SATU PINTU
 Jl. Bougenville No.5 Telp. (0411) 441077 Fax. (0411) 448936
 Website : <http://simap-new.sulselprov.go.id> Email : ptsp@sulselprov.go.id
 Makassar 90231

Nomor	: 13551/S.01/PTSP/2024	Kepada Yth.
Lampiran	: -	Bupati Gowa
Perihal	: <u>Izin penelitian</u>	

di-
Tempat

Berdasarkan surat Ketua LP3M UNISMUH Makassar Nomor : 4356/05/C.4-VIII/V/1445/2024 tanggal 27 Mei 2024 perihal tersebut diatas, mahasiswa/peneliti dibawah ini:

N a m a	: HASLINDA LATIF	
Nomor Pokok	: 105751101621	
Program Studi	: Perpajakan	
Pekerjaan/Lembaga	: Mahasiswa (D3)	
Alamat	: Jl. Slt Alauddin No 259, Makassar	

PROVINSI SULAWESI SELATAN

Bermaksud untuk melakukan penelitian di daerah/kantor saudara , dengan judul :

" PERHITUNGAN DAN PELAPORAN PPh 21 ATAS PEGAWAI PERUSAHAAN UMUM DAERAH AIR MINUM (PDAM) TIRTA JENE'BERANG KAB. GOWA "

Yang akan dilaksanakan dari : Tgl. **29 Mei s/d 30 Juni 2024**

Sehubungan dengan hal tersebut diatas, pada prinsipnya kami **menyetujui** kegiatan dimaksud dengan ketentuan yang tertera di belakang surat izin penelitian.

Demikian Surat Keterangan ini diberikan agar dipergunakan sebagaimana mestinya.

Diterbitkan di Makassar
Pada Tanggal 28 Mei 2024

**KEPALA DINAS PENANAMAN MODAL DAN PELAYANAN TERPADU
SATU PINTU PROVINSI SULAWESI SELATAN**



ASRUL SANI, S.H., M.Si.
 Pangkat : PEMBINA TINGKAT I
 Nip : 19750321 200312 1 008

Tembusan Yth

1. Ketua LP3M UNISMUH Makassar di Makassar;
2. *Peringatan.*

(Surat Penelitian PTSP Kab.Gowa)



PEMERINTAH KABUPATEN GOWA
DINAS PENANAMAN MODAL DAN PELAYANAN TERPADU SATU PINTU
 Alamat Jl. Masjid Raya No. 38 Tlp. 0411-887188 Sungguminasa 92111 Website: dpmpstsp.gowakab.go.id email
 perizinan.kab.gowa@gmail.com

<p>Nomor : 503/582/DPM-PTSP/PENELITIAN/V/2024 Lampiran : Perihal : <u>Surat Keterangan Penelitian</u></p>	<p>KepadaYth. PERUSAHAAN UMUM DAERAH AIR MINUM (PDAM) TIRTA JENE BERANG KAB. GOWA</p> <p>di- <u>Tempat</u></p>
---	--

Berdasarkan Surat Dinas Penanaman Modal dan Pelayanan Terpadu Satu Pintu Provinsi Sul-Sel Nomor: 13551/S.01/PTSP/2024 tanggal 28 Mei 2024 tentang Izin Penelitian.

Dengan ini disampaikan kepada saudara/baiwa yang tersebut di bawah ini:

Nama	HASLINDA LATIF
Tempat/Tanggal Lahir	Takalar / 27 September 2003
Jenis Kelamin	Perempuan
Nomor Pokok	105751101621
Program Studi	Perpajakan
Pekerjaan/Lembaga	Mahasiswa(D3)
Alamat	Bonto Rannu

Bermaksud akan mengadakan Penelitian/Pengumpulan Data dalam rangka penyelesaian Skripsi/Tesis/Disertasi/Lembaga di wilayah/tempat Bapak/Ibu yang berjudul :

"PERHITUNGAN DAN PELAPORAN PPh 21 ATAS PEGAWAI PERUSAHAAN UMUM DAERAH AIR MINUM (PDAM) TIRTA JENE BERANG KAB. GOWA"

Selama : 29 Mei 2024 s/d 30 Juni 2024
 Pengikut :

Sehubungan dengan hal tersebut di atas, maka pada prinsipnya kami dapat menyetujui kegiatan tersebut dengan ketentuan :

1. Sebelum melaksanakan kegiatan kepada yang bersangkutan harus melapor kepada Bupati Co. Dinas Penanaman Modal dan Pelayanan Terpadu Satu Pintu Kab.Gowa;
2. Penelitian tidak menyimpang dari surat yang diberikan;
3. Menanti semua peraturan perundang-undangan yang berlaku dan mengindahkan adat istiadat setempat;
4. Surat Keterangan akan dicabut dan dinyatakan tidak berlaku apabila ternyata pemegang surat keterangan ini tidak menanti ketentuan tersebut diatas.

Demikian disampaikan dan untuk lancarnya pelaksanaan dimaksud diharapkan bantuan seperlunya.

Diterbitkan di Sungguminasa, tanggal : 29 Mei 2024

Disandatangani secara elektronik Oleh:
a.n. Bupati Gowa
 Kepala DPMPSTSP Kabupaten Gowa,



H.INDRA SETIAWAN ABBAS.S.Sos.M.Si
 Pangkat : Pembina Utama Muda
 Nip : 19721026 199303 1 003

Tembusan Yth:

1. Bupati Gowa (sebagai laporan)
2. Ketua LP3M UNISMUH Makassar
3. Arsip

Dokumen ini telah ditandatangani secara elektronik menggunakan sertifikat elektronik yang diterbitkan oleh BSR-E-BSSN.

(Surat Balasan Dari PDAM TIRTA JENEBERANG Kab. Gowa)



PERUSAHAAN UMUM DAERAH AIR MINUM "TIRTA JENEBERANG" KABUPATEN GOWA

Jl. Tirta Jeneberang No. 17 Telp. (0411) 8220242 Email. perumatirtajeneberang@gmail.com



Kepada
Yth. Ketua LP3M UNISMUH Makassar
Di -
Makassar

Nomor : UM.241/PTJ-GW/V/2024
Perihal : Penelitian

Dengan Hormat,

Menindak lanjuti surat izin penelitian nomor : 503/582/DPM-PTSP/PENELITIAN/V/2024 Tanggal 29 Mei 2024 atas nama Sebagai berikut :

Nama	: HASLINDA LATIF
Tempat/Tanggal Lahir	: Takalar / 27 September 2003
Jenis Kelamin	: Perempuan
Nomor Pokok	: 105751101621
Program Studi	: Perpajakan
Pekerjaan/Lembaga	: Mahasiswa (D3)
Alamat	: Bonto Rannu
Judul	: "Perhitungan dan Pelaporan PPh 21 atas Pegawai Perumda Air Minum Tirta Jeneberang Kabupaten Gowa"

Pada prinsipnya kami mengizinkan untuk melakukan penelitian, sesuai dengan disiplin ilmu yang di miliknya.

Demikianlah disampaikan untuk menjadi bahan seperlunya.

Sungguminasa, 29 Mei 2024
a. Direktur Utama,
Kepala Bagian Personalia

Ilham, SE
PERUMDA AIR MINUM
TIRTA JENEBERANG
KABUPATEN GOWA
 NIK : 215 978 170

LAMPIRAN 2

Daftar Pertanyaan dan Hasil Wawancara

No	Pihak PDAM Kab. Gowa	Pertanyaan	Wawancara
1.	Staff Keuangan Pajak PDAM Kab. Gowa (Dela Birro Septiany)	Apa saja kendala yang dialami selama proses perhitungan dan pelaporan dalam rekapitan PPh Pasal 21 pada Pegawai?	Untuk kendala yang dialami banyak yah, yang pertama Selama proses perhitungan adanya perubahan tarif dengan menggunakan metode TER (tarif rata-rata) membuat sebagian karyawan yang memiliki NPWP gabungan pada saat pelaporan PPh Pasal 21-nya tinggi dikarenakan penggabungan Bruto x Tarif ter hasilnya jauh lebih tinggi di bandingkan tarif perhitungan sebelumnya. Selanjutnya yaitu laporkan bukan hanya pph 21 tapi ada ppn, pph 25, pph 23, bahkan kita juga minta npwp dari rekanan, faktur-faktur tetapi sering terjadi seperti beberapa karyawan yang lupa lapor pajak, bermasa bodo, sehingga kita perlu mendorong karyawan itu untuk melaporkan pajaknya, kemudian beberapa juga sering terjadi seperti NPWP sudah tidak aktif lagi atau NPWP tidak terconnec dengan kantor pajak sehingga harus meminta data dari awal.
2.		Bagaimana pendapat anda dalam proses Perhitungan dan Pelaporan PPh Pasal 21 di PDAM Kab. Gowa?	Untuk proses perhitungan dan pelaporan PPh Pasal 21 iru sendiri cukup baik, dikarenakan dengan menggunakan tarif efektif rata-rata mempermudah perhitungan PPh Pasal 21.

3.		Bagaimana pendapat anda jika pelaporan PPh Pasal 21 tidak sesuai batas tanggal yang telah ditentukan?	Mengikuti aturan dari kantor pajak pembayarannya dari tanggal 1 samapi tanggal 10 bulan berjalan, lewat dari tanggal 10 dikenai sanksi administrasi 2% dari apa yang kita bayarkan. Jadi ketika telat 1 hari dikenai denda, dan itu dibayarkan bukan dari gaji karyawan yang kita potong dendanya tetapi itu diambil dari kantor sendiri entah dari kas besar ataupun dari RAB.
4.		Apakah terdapat upaya untuk meningkatkan kesadaran dan pemahaman pegawai terkait pelaporan PPh Pasal 21?	Memberikan pemahaman secara berkala kepada para WP untu terus meningkatkan kedisiplinan dalam pelaporan pajaknyan karena tarif pajak mengalami perubahan tarif setiap tahunnya sehingga perlu untuk memberikan pemahaman informasi yang detail kepada wajib pajak agar tidak terjadi miss komunikasi antara bagian pajak dan para Wajib Pajak.

LAMPIRAN 3

DOKUMENTASI



Dokumentasi I : Halaman Perusahaan Umum Daerah Air Minum Tirta Jeneberang Kab. Gowa



Dokumentasi II : Dokumentasi Wawancara bersama Ibu Dela Birro Septiany

LAMPIRAN 4

Data-data Hasil Penelitian

PERUSAHAAN UMUM DAERAH AIR MINUM "TIRTA JENEBERANG" KABUPATEN GOWA
DAFTAR GAJI DAN TUNJANGAN PEGAWAI PERUSAHAAN UMUM DAERAH AIR "TIRTA JENEBERANG" KABUPATEN GOWA PERIODE JANUARI 2023

KATEGORI	PANGKAT/ GOL.	GAJI POKOK	TUNJANGAN							POTONGAN										JUMLAH TANGG. DITERIMA	TANDA TANGAN			
			JABATAN	SAMBANG/ PANSAN	RETRU/ SUAMI	ANAK	PERUSAHAAN	AIR RESIN	TRANS. PORTASI	KESEHATAN	OPERATOR KASIR	BRONKIS LIFE	JUMLAH TUNJANGAN	BPS TK 6,8%	BPS 10% (Pn) 2%	BPS TDP (Pn) 1%	DIAKUMBA WANITA	BPS 1% KESEHATAN	JUMLAH BOKTOR			JUMLAH POTONGAN	PPH PIS 2% TERUTANG	
UCUN, S. YOG	D1	5.360.822	700.000	475.000	536.582	0	750.000	202.000	950.000	387.041	0	0	3.570.823	492.003	142.818	71.408	1.000	357.041	8.571.264	1.064.268	232.012	8.274.964	1	
YFAL, JOELI	C3	3.828.035	700.000	375.000	0	0	750.000	171.000	550.000	280.052	0	0	2.829.052	385.911	112.021	56.010	1.000	280.052	7.250.019	834.994	140.138	6.274.989	2	
WISMANAH, T.	C2	4.857.841	700.000	375.000	0	0	750.000	202.000	550.000	316.642	0	0	2.893.642	436.333	128.857	63.328	1.000	316.642	8.114.473	943.990	183.264	6.987.229	3	
ANSANG, I.	C2	4.451.458	0	475.000	0	224.073	750.000	112.000	550.000	312.823	0	0	2.423.896	431.070	125.129	62.565	1.000	312.823	7.461.553	932.587	114.502	6.414.414	4	
IRWAN, H.	C2	4.461.458	700.000	375.000	446.148	446.148	750.000	202.000	550.000	312.823	0	0	3.891.115	437.960	127.129	63.665	1.000	317.823	8.037.662	947.477	168.887	7.901.468	5	
IRAWATI, S.	C2	4.461.458	700.000	375.000	446.148	446.148	750.000	202.000	550.000	317.823	0	0	3.891.115	437.960	127.129	63.665	1.000	317.823	8.037.662	947.477	168.887	7.901.468	6	
IRWAN, H.	C2	4.461.458	700.000	375.000	446.148	446.148	750.000	202.000	550.000	317.823	0	0	3.891.115	437.960	127.129	63.665	1.000	317.823	8.037.662	947.477	168.887	7.901.468	7	
IRWAN, H.	D1	4.946.278	1.000.000	475.000	484.828	0	750.000	247.000	860.000	341.064	0	0	3.882.882	483.988	124.481	67.213	1.000	336.064	9.306.492	1.001.798	222.761	8.171.912	8	
IRWAN, H.	D1	4.946.278	1.000.000	475.000	484.828	0	750.000	247.000	860.000	341.064	0	0	3.882.882	483.988	124.481	67.213	1.000	336.064	9.306.492	1.001.798	222.761	8.171.912	9	
IRWAN, H.	D1	4.736.513	700.000	375.000	473.851	473.851	750.000	202.000	550.000	330.876	0	0	4.028.878	498.533	132.739	66.115	1.000	330.576	8.379.154	985.454	167.581	8.226.119	10	
IRWAN, H.	D1	4.946.278	700.000	375.000	484.828	247.314	750.000	232.000	550.000	341.064	0	0	3.880.006	498.988	136.426	68.213	1.000	343.054	9.412.696	1.016.888	242.371	8.153.836	11	
IRWAN, H.	D1	4.946.278	1.000.000	475.000	484.828	247.314	750.000	247.000	550.000	341.064	0	0	4.206.008	498.988	136.426	68.213	1.000	341.064	9.257.696	1.016.888	222.862	8.518.346	12	
IRWAN, H.	C2	4.218.881	700.000	375.000	412.868	412.868	750.000	171.000	550.000	303.183	0	0	3.571.915	413.652	123.073	60.037	1.000	300.183	8.534.301	894.945	161.934	7.477.422	13	

KATEGORI	PANGKAT/ GOL.	GAJI POKOK	TUNJANGAN							POTONGAN										JUMLAH TANG. DITERIMA	TANDA TANGAN			
			JABATAN	SAMBANG/ PANSAN	RETRU/ SUAMI	ANAK	PERUSAHAAN	AIR RESIN	TRANS. PORTASI	KESEHATAN	OPERATOR KASIR	BRONKIS LIFE	JUMLAH TUNJANGAN	BPS TK 6,8%	BPS 10% (Pn) 2%	BPS TDP (Pn) 1%	DIAKUMBA WANITA	BPS 1% KESEHATAN	JUMLAH BOKTOR			JUMLAH POTONGAN	PPH PIS 2% TERUTANG	
MULH, REHAN AHREZI, SE	B3	1.157.570	0	375.000	0	0	750.000	112.000	550.000	170.000	0	0	1.957.000	195.164	0	0	1.000	170.000	3.309.734	366.164	0	2.943.570	280	
ADLIYAH, AULIA	B3	1.157.570	0	375.000	0	0	750.000	112.000	550.000	170.000	0	0	1.957.000	195.164	0	0	1.000	170.000	3.309.734	366.164	0	2.943.570	281	
YUSRIAN, S.	B1	1.116.451	0	375.000	0	0	750.000	112.000	550.000	170.000	0	0	1.957.000	192.469	0	0	1.000	170.000	3.287.920	363.469	0	2.904.451	282	
ETNO, ANSARTI	B3	1.157.570	0	375.000	0	0	750.000	112.000	550.000	170.000	0	0	1.957.000	195.164	0	0	1.000	170.000	3.309.734	366.164	0	2.943.570	283	
RAHMAT, S.	B1	1.116.451	0	375.000	0	0	750.000	112.000	550.000	170.000	0	0	2.207.000	192.469	0	0	1.000	170.000	3.617.920	363.469	0	3.254.451	284	
RAJUR RIZKY, RACHMAN	B1	1.116.451	0	375.000	0	0	750.000	112.000	550.000	170.000	0	0	1.957.000	192.469	0	0	1.000	170.000	3.287.920	363.469	0	2.904.451	285	
TOTAL		850.941.436	53.320.000	138.375.000	26.688.968	91.388.794	214.703.800	38.123.000	198.790.000	87.067.587	32.400.000	0	700.854.081	78.105.183	18.887.810	8.548.263	285.000	87.067.587	1.451.495.380	183.300.543	8.694.877	1.281.088.860		

Lang : Satu Milyar Empat Ratus Lima Puluh Satu Juta Empat Ratus Sembilan Puluh Lima Ribu Tiga Ratus Delapan Puluh Rupiah

SUNGUMINASA, 28 Januari 2023

Dibayarkan oleh
KASIR

Diproses Oleh
KABAG KEUANGAN

Disetujui Oleh
DIREKTUR UTAMA

H. HASANUDDIN KAMAL, SH, MH
218 960 001

HJ. NURRACHMI ABBAS, SE
094 967 026

RAHMAWATI, S, SE
206 979 095

**DAFTAR GAJI DAN TUNJANGAN PEGAWAI
PERUSAHAAN UMUM DAERAH AIR "TIRTA JENEBERANG" KABUPATEN GOWA
PERIODE FEBRUARI 2023**

KETERANGAN	KATEGORI	GAS POKOK	TUNJANGAN								BRINGIN LIFE	JUMLAH TUNJANGAN	POTONGAN				BPJS 5%	JUMLAH KOTOR	JUMLAH POTONGAN	PPH PSL 21	JUMLAH YANG DITERIMA	TANDA TANGAN
			JABATAN	SANDANG/PANGKAL	ISTERI/SUAMI	ANAK	PERUSAHAAN	AIR BERSIH	TRANS-PORTASI	KESEHATAN			OPERATOR KASIR	BPJS TK 6,8%	BPJS TKP (Pur) 2%	BPJS TKP (Peg) 1%						
1801 S. SCS	D1	5.385.822	700.000	475.000	536.582	0	750.000	202.000	550.000	367.041	0	3.570.623	492.003	142.816	71.406	1.000	357.041	6.571.364	1.064.988	232.012	8.274.684	1.
1807 008 SYAH (SOS I)	C3	3.826.035	700.000	375.000	0	0	750.000	171.000	550.000	280.052	0	2.828.052	385.911	112.021	98.010	1.000	280.052	7.250.019	834.984	140.136	6.274.889	2.
1876 008 RAMSINAH T	C2	4.857.841	700.000	375.000	0	0	750.000	202.000	550.000	316.842	0	2.893.842	436.333	126.857	83.328	1.000	316.842	8.114.475	943.660	183.284	6.987.229	3.
1878 011 MASAGANG	C2	4.481.468	0	475.000	0	224.073	750.000	112.000	550.000	312.823	0	2.423.898	431.070	125.129	82.565	1.000	312.823	7.481.503	852.587	114.552	6.414.414	4.
1887 016 BURBAH	C2	4.481.468	700.000	575.000	448.146	448.146	750.000	202.000	550.000	317.823	0	3.991.115	437.960	127.129	83.565	1.000	317.823	9.037.882	947.477	188.687	7.921.468	5.
1888 015 RAU BRAWATI	C2	4.481.468	700.000	575.000	448.146	448.146	750.000	202.000	550.000	317.823	0	3.991.115	437.960	127.129	83.565	1.000	317.823	9.037.882	947.477	188.687	7.921.468	6.
1889 018 NIMMAR	C2	4.305.054	1.000.000	575.000	430.505	215.253	750.000	247.000	550.000	309.003	0	4.076.761	425.709	123.801	81.801	1.000	309.003	8.931.222	921.211	181.838	7.828.073	7.
1889 028	D1	4.946.278	1.000.000	475.000	494.628	0	750.000	247.000	550.000	336.064	0	3.952.692	483.098	134.488	87.213	1.000	336.064	8.396.462	1.001.799	222.781	8.171.912	8.
1891 025 HIRACHMI ABAS, SE	D1	4.946.278	1.000.000	575.000	494.628	494.628	750.000	247.000	550.000	341.064	0	4.412.320	489.986	136.426	88.213	1.000	341.064	10.005.010	1.016.609	195.720	8.792.681	9.
1897 028	D1	4.726.513	700.000	575.000	473.881	473.881	750.000	202.000	550.000	323.578	0	4.084.878	485.533	132.250	86.115	1.000	330.578	9.379.154	885.454	187.581	8.226.119	10.
1899 029 HARIZ, SKM	D1	4.946.278	700.000	575.000	494.628	494.628	750.000	247.000	550.000	341.064	0	3.980.006	488.819	136.426	88.213	1.000	341.064	9.412.696	1.016.609	242.371	8.183.636	11.
1899 031 RAHMI, S. SCS	D1	4.946.278	1.000.000	575.000	494.628	494.628	750.000	247.000	550.000	341.064	0	4.205.006	488.819	136.426	88.213	1.000	341.064	9.757.606	1.016.609	222.862	8.518.345	12.
1899 033 RAHMAT, S. SCS	C2	4.128.861	700.000	575.000	482.589	412.866	750.000	175.000	550.000	300.183	0	3.671.515	413.682	120.073	60.037	1.000	300.183	8.534.301	684.845	161.934	7.477.422	13.
1899 040																						

KETERANGAN	KATEGORI	GAS POKOK	TUNJANGAN								BRINGIN LIFE	JUMLAH TUNJANGAN	POTONGAN				BPJS 5%	JUMLAH KOTOR	JUMLAH POTONGAN	PPH PSL 21	JUMLAH YANG DITERIMA	TANDA TANGAN	
			JABATAN	SANDANG/PANGKAL	ISTERI/SUAMI	ANAK	PERUSAHAAN	AIR BERSIH	TRANS-PORTASI	KESEHATAN			OPERATOR KASIR	BPJS TK 6,8%	BPJS TKP (Pur) 2%	BPJS TKP (Peg) 1%							DIHARMA WANITA
181 AULIA ANWAR, ST 223 907 332	B3	1.157.570	0	375.000	0	0	750.000	112.000	550.000	170.000	0	1.957.000	195.164	0	0	1.000	170.000	3.309.734	383.164	0	2.943.570	280.	
181 YUSRAN	B1	1.118.451	0	375.000	0	0	750.000	112.000	550.000	170.000	0	1.957.000	195.164	0	0	1.000	170.000	3.287.920	383.469	0	2.904.451	281.	
182 223 907 331	B3	1.157.570	0	375.000	0	0	750.000	112.000	550.000	170.000	0	1.957.000	195.164	0	0	1.000	170.000	3.309.734	383.164	0	2.943.570	282.	
182 ETRO JANJARTI, S.PT 223 907 334	B3	1.157.570	0	375.000	0	0	750.000	112.000	550.000	170.000	0	1.957.000	195.164	0	0	1.000	170.000	3.309.734	383.164	0	2.943.570	282.	
183 RAHMAT, S	B1	1.118.451	0	375.000	0	0	750.000	112.000	550.000	170.000	350.000	2.307.000	192.469	0	0	1.000	170.000	3.617.920	383.469	0	3.254.451	283.	
184 223 988 340	B1	1.118.451	0	375.000	0	0	750.000	112.000	550.000	170.000	0	1.957.000	192.469	0	0	1.000	170.000	3.287.920	383.469	0	2.904.451	284.	
184 RAU RIDZY ARAWAN 223 888 327																							
TOTAL			883.594.473	83.300.000	138.150.000	38.644.250	30.999.916	243.908.000	38.811.880	198.200.000	151.897.587	36.600.000	4.076.761	788.412.780	175.920.540	18.943.371	5.922.733	284.000	56.897.987	1.448.813.114	163.870.281	4.989.201	1.279.343.681

SUNGGUMINASA, 20 Februari 2023

Disetujui Oleh
DIREKTUR UTAMA

Diproses Oleh
KABAG KEUANGAN

Dibayarkan oleh
KASIR

H. HASANUDDIN KAMAL, SH. MH
218 960 001

HJ. NURRACHMI ABBAS, SE
094 967 026

RAHMAWATI S, SE
206 979 095

C GABARAN GAJI DAN TUNJANGAN PEGAWAI
PERUSAHAAN UMUM DAERAH AIR "TIRTA JENEBERANG" KABUPATEN GOWA
PERIODE MARET 2023

NOMOR	KATEGORI	KABUPATEN	JABATAN	SANGGARAN	SUKSES	ANAK	TUNJANGAN				BRIGS	Jumlah Tunjangan	POTONGAN				Jumlah Bayor	Jumlah Potongan	PPH PSL 21	Jumlah Yang Diterima	Tanda Tangan	
							PERUSAHAAN	AIR BERSIH	TRANS-PORTASI	KESEHATAN			BPJS TK	BPJS TKP	BPJS TKP	DHARMA WANITA						
088 987 008	D1	5.385.822	700.000	475.000	538.582	0	750.000	202.000	550.000	357.041	0	3.570.623	492.000	142.816	71.408	1.000	357.041	9.571.264	1.064.268	232.012	6.274.984	1.
088 987 009	C3	3.328.035	700.000	375.000	0	0	750.000	171.000	550.000	280.052	0	2.826.052	365.911	112.021	56.010	1.000	280.052	7.350.019	634.984	140.138	6.274.989	2.
088 987 009	C2	4.627.841	700.000	375.000	0	0	750.000	202.000	550.000	318.842	0	2.893.842	438.333	128.657	63.328	1.000	318.842	8.114.473	943.960	183.284	6.967.229	3.
088 987 011	C2	4.481.458	0	475.000	0	234.073	750.000	112.000	550.000	312.823	0	2.423.896	431.070	125.129	62.565	1.000	312.823	7.481.553	932.587	114.552	6.414.414	4.
088 987 016	C2	4.481.458	700.000	575.000	448.148	448.148	750.000	202.000	550.000	317.823	0	3.891.115	437.960	127.129	63.565	1.000	317.823	9.037.802	947.477	168.687	7.921.488	5.
088 988 015	C2	4.481.458	700.000	575.000	448.148	448.148	750.000	202.000	550.000	317.823	0	3.891.115	437.960	127.129	63.565	1.000	317.823	9.037.802	947.477	168.687	7.921.488	6.
088 989 015	C2	4.308.004	1.000.000	575.000	430.505	215.253	750.000	247.000	550.000	309.000	0	4.076.781	425.209	123.601	61.801	1.000	309.000	8.931.222	921.211	191.938	7.928.073	7.
088 989 028	D1	4.948.278	1.500.000	475.000	484.828	0	750.000	247.000	550.000	338.064	0	3.622.592	483.596	134.428	67.213	1.000	338.064	9.398.492	1.001.798	222.781	8.174.912	8.
088 987 028	D1	4.948.278	1.000.000	575.000	484.828	484.828	750.000	247.000	550.000	341.064	0	4.452.330	489.189	139.428	68.213	1.000	341.064	10.005.010	1.016.888	185.720	8.992.901	9.
088 987 028	D1	4.738.513	700.000	575.000	473.851	473.851	750.000	232.000	550.000	330.576	0	4.054.878	455.533	132.230	68.119	1.000	330.576	9.378.154	905.454	187.581	8.226.119	10.
088 989 028	D1	4.948.278	700.000	575.000	484.828	484.828	750.000	247.000	550.000	341.064	0	3.880.000	489.189	136.428	68.213	1.000	341.064	9.412.896	1.016.888	242.371	8.153.838	11.
088 970 021	D1	4.948.278	3.700.000	575.000	484.828	484.828	750.000	247.000	550.000	341.064	0	4.238.500	489.189	136.428	68.213	1.000	341.064	9.757.890	1.016.888	222.663	8.518.345	12.
088 975 023	C2	4.128.691	700.000	575.000	412.688	412.688	750.000	171.000	550.000	300.183	0	3.571.915	413.652	120.073	60.037	1.000	300.183	8.534.201	804.545	161.934	7.477.422	13.

NOMOR	KATEGORI	KABUPATEN	JABATAN	SANGGARAN	SUKSES	ANAK	TUNJANGAN				BRIGS	Jumlah Tunjangan	POTONGAN				Jumlah Bayor	Jumlah Potongan	PPH PSL 21	Jumlah Yang Diterima	Tanda Tangan	
							PERUSAHAAN	AIR BERSIH	TRANS-PORTASI	KESEHATAN			BPJS TK	BPJS TKP	BPJS TKP	DHARMA WANITA						
223 987 322	B3	1.157.570	0	375.000	0	0	750.000	112.000	550.000	170.000	0	1.507.000	195.164	0	0	1.000	170.000	3.309.734	366.184	0	2.943.570	280.
223 987 331	B1	1.118.451	0	375.000	0	0	750.000	112.000	550.000	170.000	0	1.957.000	192.469	0	0	1.000	170.000	3.267.920	363.489	0	2.904.451	281.
223 987 334	B3	1.157.570	0	375.000	0	0	750.000	112.000	550.000	170.000	0	1.957.000	195.164	0	0	1.000	170.000	3.309.734	366.184	0	2.943.570	282.
223 988 340	B1	1.118.451	0	375.000	0	0	250.000	112.000	550.000	170.000	350.000	2.307.000	192.469	0	0	1.000	170.000	3.617.920	363.489	0	3.254.451	283.
223 989 327	B1	1.118.451	0	375.000	0	0	750.000	112.000	550.000	170.000	0	1.957.000	192.469	0	0	1.000	170.000	3.267.920	363.489	0	2.904.451	284.
TOTAL		683.684.473	53.300.000	138.100.000	58.844.236	20.889.814	213.000.000	38.011.000	198.200.000	54.897.000	24.850.235	788.412.759	75.005.549	19.843.371	8.822.730	284.000	58.897.697	14.488.913,14	162.070.291	4.889.276	1.278.343.681	

SUNGGUMINASA, 21 Maret 2023

Disetujui Oleh
 DIREKTUR UTAMA

Diproses Oleh
 KABAG KEUANGAN

Dibayarkan oleh
 KASIR

H. HASANUDDIN KAMAL, SH. MH
 218 960 001

H.J. NURRACHMI ABBAS, SE
 094 967 026

RAHMAWATI S. SE
 206 979 095

**DAFTAR GAJI DAN TUNJANGAN PEGAWAI
PERUSAHAAN UMUM DAERAH AIR "TIRTA JENEBERANG" KABUPATEN GOWA
PERIODE APRIL 2023**

PANGKAT KODL	GAB POKOK	TUNJANGAN										BRUNING LIFE	JUMLAH TUNJANGAN	POTONGAN				BPJS SIK	JUMLAH BOKOR	JUMLAH POTONGAN	PPH PSL 21 TERUTANG	JUMLAH YANG DITERIMA	TANDA TANGAN	
		JABATAN	SANDANGHU PANGSIAN	OTHRU SUAMI	ANAK	PERUSAHAAN	AIR BERSIH	TRANS- PORTASI	KESEHATAN	OPERATOR KASIR	BPJS TK 6,5%			BPJS TKP (Pw) 2%	BPJS TKP (Pw) 1%	DHARMA WANITA	KESEHATAN							
L.B	D1	5.365.622	700.000	475.000	536.542	0	750.000	202.000	550.000	307.041	0	0	3.570.623	492.003	142.816	71.406	1.000	357.041	9.571.264	1.064.268	232.012	8.274.884	1.	
539	L	C3	3.926.030	700.000	375.000	0	0	750.000	171.000	550.000	280.052	0	0	2.826.052	385.011	112.021	56.010	1.000	280.052	7.250.019	834.994	140.136	6.274.889	2.
550	UMH	C2	4.657.341	700.000	375.000	0	0	750.000	202.000	550.000	316.642	0	0	2.863.642	436.333	126.657	63.328	1.000	316.642	8.114.473	943.960	163.264	6.957.229	3.
511	W3	C2	4.451.450	0	475.000	0	224.073	750.000	112.000	550.000	312.823	0	0	2.423.866	431.070	125.128	62.565	1.000	312.823	7.451.553	932.587	114.552	6.414.414	4.
518	W4	C2	4.451.450	700.000	575.000	445.148	445.148	750.000	202.000	550.000	317.823	0	0	3.991.115	437.560	127.129	63.565	1.000	317.823	9.037.662	947.477	168.687	7.921.498	5.
515	W5	C2	4.451.450	700.000	575.000	445.148	445.148	750.000	202.000	550.000	317.823	0	0	3.991.115	437.560	127.129	63.565	1.000	317.823	9.037.662	947.477	168.687	7.921.498	6.
518	W6	C2	4.305.054	1.000.000	575.000	430.505	215.253	750.000	247.000	550.000	309.003	0	0	4.076.791	425.806	123.901	61.901	1.000	309.003	8.931.222	921.211	181.936	7.828.073	7.
508	W7	D1	4.948.278	1.000.000	475.000	494.628	0	750.000	247.000	550.000	330.064	0	0	5.852.602	463.096	154.426	67.213	1.000	330.064	9.386.492	1.001.799	222.781	8.171.912	8.
505	W8	D1	4.948.278	1.000.000	575.000	494.628	494.628	750.000	242.000	550.000	341.094	0	0	4.452.520	489.898	130.426	63.213	1.000	341.064	10.005.010	1.016.689	195.720	8.792.601	9.
518	W9	D1	4.735.513	700.000	575.000	473.651	473.651	750.000	232.000	550.000	330.810	0	0	4.054.826	425.533	132.330	66.115	1.000	330.576	9.370.154	965.454	167.581	8.226.119	10.
509	W10	D1	4.948.278	700.000	575.000	494.628	247.314	750.000	202.000	550.000	341.094	0	0	3.880.006	489.898	130.426	68.213	1.000	341.064	9.412.866	1.016.689	242.371	8.153.636	11.
511	W11	D1	4.948.278	1.000.000	575.000	494.628	247.314	750.000	247.000	550.000	341.064	0	0	4.205.006	450.966	136.426	68.213	1.000	341.064	9.757.686	1.016.689	222.662	8.518.345	12.
503	W12	C2	4.128.681	700.000	575.000	412.668	117.668	750.000	171.000	550.000	330.183	0	0	3.321.915	470.862	120.073	60.097	1.000	300.183	8.534.301	894.943	161.934	7.477.422	13.
540																								

PANGKAT KODL	GAB POKOK	TUNJANGAN										BRUNING LIFE	JUMLAH TUNJANGAN	POTONGAN				BPJS SIK	JUMLAH BOKOR	JUMLAH POTONGAN	PPH PSL 21 TERUTANG	JUMLAH YANG DITERIMA	TANDA TANGAN	
		JABATAN	SANDANGHU PANGSIAN	OTHRU SUAMI	ANAK	PERUSAHAAN	AIR BERSIH	TRANS- PORTASI	KESEHATAN	OPERATOR KASIR	BPJS TK 6,5%			BPJS TKP (Pw) 2%	BPJS TKP (Pw) 1%	DHARMA WANITA	KESEHATAN							
223 897 331	B3	1.118.451	0	375.000	0	0	750.000	112.000	550.000	170.000	0	0	1.957.000	192.499	0	0	1.000	170.000	3.267.920	363.468	0	2.904.451	280.	
223 897 332	B1	1.118.451	0	375.000	0	0	750.000	112.000	550.000	170.000	0	0	1.957.000	192.499	0	0	1.000	170.000	3.267.920	363.468	0	2.904.451	281.	
223 897 331	B3	1.118.451	0	375.000	0	0	750.000	112.000	550.000	170.000	0	0	1.957.000	192.499	0	0	1.000	170.000	3.267.920	363.468	0	2.904.451	282.	
223 897 334	B1	1.118.451	0	375.000	0	0	750.000	112.000	550.000	170.000	350.000	0	0	2.307.000	192.499	0	0	1.000	170.000	3.617.920	363.468	0	3.254.451	283.
223 898 340	B1	1.118.451	0	375.000	0	0	750.000	112.000	550.000	170.000	0	0	1.957.000	192.499	0	0	1.000	170.000	3.267.920	363.468	0	2.904.451	284.	
TOTAL		582.984.473	53.300.000	138.300.000	98.133.868	38.999.918	213.600.000	38.011.800	148.000.000	13.897.587	88.680.000	0	78.952.371	75.334.326	18.848.371	8.884.719	384.000	96.897.867	1.448.310.333	162.890.911	6.588.261	1.278.821.273		

SUNGGUMINASA, 19 April 2023

Disetujui Oleh
DIREKTUR UTAMA

Diproses Oleh
KABAG KEUANGAN

Dibayarkan oleh
KASIR

H. HASANUDDIN KAMAL, SH, MH
218 960 001

HJ. NURRACHMI ABBAS, SE
094 967 026

RAHMAWATI S, SE
206 979 095

PERUSAHAAN UMUM DAERAH AIR MINUM KABUPATEN GOWA

DAFTAR GAJI DAN TUNJANGAN PEGAWAI PERUSAHAAN UMUM DAERAH AIR "TIRTA JENEBERANG" KABUPATEN GOWA PERIODE MEI 2023

KABAREK	PANGKAT/ GOL.	GAB. POKOK	TUNJANGAN										BENEFIT LIFE	JUMLAH TUNJANGAN	POTONGAN				BPIS 5%	JUMLAH KOTOR	JUMLAH POTONGAN	PPH PLS 21	JUMLAH YANG DITERIMA	TANDA TANGAN
			JABATAN	SANDANG/ PANSAN	GIBER/ SUAMI	ANAK	PERUSAHAAN	AIR BERSIH	TRANS-PORTASI	KESEHATAN	OPERATOR KASIR	BPIS TK 6,89%			BPIS TK (Pns) 2%	BPIS TK (Pns) 1%	DIEMBA WANITA	KESEHATAN						
SAPLEKRI, S. SIOS	D1	5.365.822	700.000	475.000	530.582	0	750.000	202.000	550.000	357.041	0	0	3.570.823	482.000	142.816	71.408	1.000	357.041	9.571.264	1.064.268	232.012	8.274.984	1.	
094 967 039																								
ASRYAH, S.SIOS.I	C3	3.926.035	700.000	375.000	0	0	750.000	171.000	550.000	280.052	0	0	2.826.052	385.911	112.021	56.010	1.000	280.052	7.250.019	834.984	140.136	6.274.899	2.	
094 978 058																								
HLI HAMBARUN, T	C2	4.857.841	700.000	375.000	0	0	750.000	202.000	550.000	316.842	0	0	2.853.842	436.333	126.657	63.328	1.000	316.842	8.114.473	943.980	183.284	6.987.229	3.	
094 970 011																								
PATRASANG	C2	4.481.458	0	475.000	0	224.073	750.000	112.000	550.000	317.823	0	0	2.423.896	431.070	125.129	62.565	1.000	312.823	7.481.953	932.587	114.552	6.414.414	4.	
094 967 018																								
JUMBAH	C2	4.481.458	700.000	575.000	448.148	448.148	750.000	202.000	550.000	317.823	0	0	3.991.115	437.580	127.128	63.565	1.000	317.823	9.037.882	947.477	198.687	7.921.498	5.	
094 968 015																								
HJ HERAWATI	C2	4.481.458	700.000	575.000	448.148	448.148	750.000	202.000	550.000	317.823	0	0	3.991.115	437.580	127.128	63.565	1.000	317.823	9.037.882	947.477	198.687	7.921.498	6.	
094 969 018																								
ANWAR	C2	4.305.054	1.000.000	575.000	430.905	215.253	750.000	247.000	550.000	309.003	0	0	4.078.781	425.605	123.601	61.601	1.000	308.003	8.931.222	921.211	181.938	7.828.073	7.	
094 969 028																								
H SYAMSUDDIN, SH	D1	4.946.278	1.000.000	475.000	484.628	0	280.000	247.000	550.000	341.084	0	0	3.892.882	489.065	134.428	67.213	1.000	338.064	9.398.492	1.001.799	222.781	8.171.912	8.	
094 970 025																								
ILFIRACHA, ABISAL, SE	D1	4.946.278	1.000.000	575.000	484.628	484.628	750.000	247.000	550.000	341.084	0	0	4.482.330	489.985	136.428	68.213	1.000	341.084	10.005.010	1.016.688	196.720	8.762.901	9.	
094 967 028																								
MARCO MURNI, S. SIOS	D1	4.736.513	700.000	575.000	472.651	473.251	750.000	202.000	550.000	330.516	0	0	4.054.876	405.533	132.230	68.115	1.000	330.516	9.378.154	988.454	167.581	8.228.119	10.	
094 969 029																								
ILFIRANA, SKM	D1	4.946.278	700.000	575.000	484.628	473.317	750.000	202.000	550.000	341.084	0	0	3.880.006	489.985	136.428	68.213	1.000	341.084	9.812.688	1.016.688	242.371	8.153.838	11.	
094 970 031																								
SYAHRI, S. SIKOM	D1	4.946.278	1.000.000	575.000	484.628	247.314	750.000	247.000	550.000	341.084	0	0	4.208.008	489.988	136.428	68.213	1.000	341.084	9.757.688	1.016.688	222.862	8.518.345	12.	
094 975 033																								
MUHAMMAD, S.A.G.	C2	4.128.861	700.000	575.000	419.885	412.888	750.000	171.000	550.000	300.183	0	0	3.871.815	413.882	120.073	60.037	1.000	300.183	8.534.301	884.045	161.934	7.477.422	13.	
094 968 040																								

GAB. POKOK	TUNJANGAN										BENEFIT LIFE	JUMLAH TUNJANGAN	POTONGAN				BPIS 5%	JUMLAH KOTOR	JUMLAH POTONGAN	PPH PLS 21	JUMLAH YANG DITERIMA	TANDA TANGAN	
	JABATAN	SANDANG/ PANSAN	GIBER/ SUAMI	ANAK	PERUSAHAAN	AIR BERSIH	TRANS-PORTASI	KESEHATAN	OPERATOR KASIR	BPIS TK 6,89%			BPIS TK (Pns) 2%	BPIS TK (Pns) 1%	DIEMBA WANITA	KESEHATAN							
094 972 022	B3	1.157.570	0	375.000	0	0	750.000	112.000	550.000	170.000	0	0	1.807.238	195.164	0	0	1.000	170.000	3.267.920	363.469	0	2.904.451	280.
094 973 023	B1	1.118.451	0	375.000	0	0	750.000	112.000	550.000	170.000	0	0	1.957.000	192.469	0	0	1.000	170.000	3.267.920	363.469	0	2.904.451	281.
094 974 024	B3	1.157.570	0	375.000	0	0	750.000	112.000	550.000	170.000	0	0	1.857.000	195.164	0	0	1.000	170.000	3.267.920	363.469	0	2.904.451	282.
094 975 025	B1	1.118.451	0	375.000	0	0	750.000	112.000	550.000	170.000	0	0	2.307.000	192.469	0	0	1.000	170.000	3.817.920	363.469	0	3.254.451	283.
094 976 026	B1	1.118.451	0	375.000	0	0	750.000	112.000	550.000	170.000	0	0	1.857.000	192.469	0	0	1.000	170.000	3.267.920	363.469	0	2.904.451	284.
094 977 027																							
TOTAL		683.884.479	53.980.000	153.300.000	51.123.688	56.599.318	313.000.000	38.011.000	194.350.000	56.479.587	24.910.889	0	798.812.331	75.194.323	19.819.371	8.994.793	884.000	98.817.387	1.449.310.832	182.880.911	8.988.881	1.279.821.378	

SUNGGUMINASA, 19 MEI 2023

Disetujui Oleh
DIREKTUR UTAMA

Diproses Oleh
KABAG KEUANGAN

Dibayarkan oleh
KASIR

H. HASANUDDIN KAMAL, SH, MH
218 950 001

HJ. NURRACHMI ABBAS, SE
094 967 026

RAHMAWATI S, SE
206 979 095

**DAFTAR GAJI DAN TUNJANGAN PEGAWAI
PERUSAHAAN UMUM DAERAH AIR "TIRTA JENEBERANG" KABUPATEN GOWA**

PERIODE JUNI 2023

KORDIS	PANGKAT/ GOL.	GAS POKOK	TUNJANGAN										POTONGAN				BPIS 5% KESEHATAN	JUMLAH BUKTOR	JUMLAH POTONGAN	PPH PSL 21 TERUTANG	JUMLAH YANG DITERIMA	TANDA TANGAN	
			JABATAN	SANDANG/PANGKAT	ISTERI/SUAMI	ANAK	PERUSAHAAN	AIR BERSIH	TRANS-PORTASI	KESEHATAN	OPERATOR KASIR	BREKING LIFE	JUMLAH TUNJANGAN	BPIS TK 6,8%	BPIS TK Pns 1%	BPIS TK Pns 1%							DHARMA WISATA
01 970 001	D1	5.385.822	700.000	475.000	536.562	0	750.000	202.000	550.000	357.041	0	0	3.570.823	482.000	142.816	71.408	1.000	357.041	9.571.264	1.064.268	232.012	8.274.984	1.
01 967 009	C3	3.920.039	700.000	375.000	0	0	750.000	171.000	550.000	280.052	0	0	2.826.052	385.911	112.021	56.010	1.000	280.052	7.250.019	834.964	140.138	6.274.889	2.
01 976 003	C2	4.657.841	700.000	375.000	0	0	750.000	202.000	550.000	316.642	0	0	2.883.642	436.333	128.857	63.328	1.000	316.642	8.114.473	943.960	183.284	6.987.229	3.
01 970 011	C2	4.481.458	0	475.000	0	224.073	750.000	112.000	550.000	312.823	0	0	2.423.896	431.070	128.128	62.565	1.000	312.823	7.461.553	902.587	114.552	6.414.414	4.
01 967 018	C2	4.481.458	700.000	575.000	448.148	448.148	750.000	202.000	550.000	317.823	0	0	3.891.119	437.980	127.128	63.565	1.000	317.823	9.037.862	947.477	168.687	7.921.498	5.
01 969 015	C2	4.481.458	700.000	575.000	448.148	448.148	750.000	202.000	550.000	317.823	0	0	3.891.119	437.980	127.128	63.565	1.000	317.823	9.037.862	947.477	168.687	7.921.498	6.
01 969 018	C3	4.305.054	1.000.000	575.000	430.508	215.253	750.000	247.000	550.000	308.003	0	0	4.076.761	425.808	123.601	61.801	1.000	308.003	8.931.222	931.211	181.938	7.828.073	7.
01 969 026	D1	4.848.278	1.000.000	475.000	494.828	0	750.000	247.000	550.000	348.064	0	0	3.862.862	483.098	134.428	67.213	1.000	338.064	9.396.482	1.001.798	222.781	8.171.912	8.
01 970 025	D1	4.848.278	1.000.000	575.000	494.828	494.828	750.000	247.000	550.000	341.064	0	0	4.452.200	483.098	128.428	68.213	1.000	341.064	10.009.010	1.016.688	195.720	8.762.801	9.
01 967 028	D1	4.730.513	700.000	575.000	473.651	236.825	750.000	202.000	550.000	330.978	0	0	3.818.012	495.833	132.230	60.115	1.000	330.578	9.142.328	985.454	166.331	8.000.543	10.
01 969 029	D1	4.848.278	700.000	575.000	494.828	494.828	750.000	247.000	550.000	341.064	0	0	3.862.862	483.098	134.428	68.213	1.000	341.064	9.412.688	1.016.688	242.371	8.153.838	11.
01 970 031	D1	4.848.278	1.000.000	575.000	494.828	247.314	750.000	247.000	550.000	341.064	0	0	4.302.008	483.098	136.428	68.213	1.000	341.064	9.757.688	1.016.688	222.882	8.518.345	12.
01 975 033	C2	4.128.681	700.000	575.000	412.868	412.868	750.000	171.000	550.000	300.183	0	0	3.871.915	410.682	120.073	60.037	1.000	300.183	8.534.201	884.843	161.934	7.477.422	13.
01 968 040																							

KORDIS	PANGKAT/ GOL.	GAS POKOK	TUNJANGAN										POTONGAN				BPIS 5% KESEHATAN	JUMLAH BUKTOR	JUMLAH POTONGAN	PPH PSL 21 TERUTANG	JUMLAH YANG DITERIMA	TANDA TANGAN	
			JABATAN	SANDANG/PANGKAT	ISTERI/SUAMI	ANAK	PERUSAHAAN	AIR BERSIH	TRANS-PORTASI	KESEHATAN	OPERATOR KASIR	BREKING LIFE	JUMLAH TUNJANGAN	BPIS TK 6,8%	BPIS TK Pns 1%	BPIS TK Pns 1%							DHARMA WISATA
223 987 331	B1	1.118.451	0	375.000	0	0	750.000	112.000	550.000	170.000	0	0	1.957.000	192.469	0	0	1.000	170.000	3.267.920	363.469	0	2.904.451	
281	B3	1.157.570	0	375.000	0	0	750.000	112.000	550.000	170.000	0	0	1.957.000	192.469	0	0	1.000	170.000	3.309.734	366.164	0	2.943.570	28
282	B1	1.118.451	0	375.000	0	0	750.000	112.000	550.000	170.000	0	0	1.957.000	192.469	0	0	1.000	170.000	3.617.920	363.469	0	3.254.451	
283	B1	1.118.451	0	375.000	0	0	750.000	112.000	550.000	170.000	0	0	1.957.000	192.469	0	0	1.000	170.000	3.267.920	363.469	0	2.904.451	28
TOTAL																							

SUNGGMUNASA, 21 Juni 2023

Disetujui Oleh
DIREKTUR UTAMA

Diproses Oleh
KABAG KEUANGAN

Dibayarkan oleh
KASIR

H. HASANUDDIN KAMAL, SH. MH
218 960 001

HJ. NURRACHMI ABBAS, SE
094 967 026

RAHMAWATI S. SE
206 979 095

**DAFTAR GAJI DAN TUNJANGAN PEGAWAI
PERUSAHAAN UMUM DAERAH AIR "TIRTA JENEBERANG" KABUPATEN GOWA
PERIODE JULI 2023**

KOR	PANGKAT / JOL	GAR POKOK	TUNJANGAN										BRINGIN LIFE	JUMLAH TUNJANGAN	POTONGAN				BPJS 5%	JUMLAH KOTOR	JUMLAH POTONGAN	PPH PSL 21 TERUTANG	JUMLAH YANG DITERIMA	TANDA TANGAN
			JABATAN	SANGGAM/ PANGKAT	ISTERA/ SUAMI	ANAK	PERUSAHAAN	AIR BERSEH	TRANSPORTASI	KESEHATAN	OPERATOR KASIR	BPJS TK 6,8%			BPJS TK (Pag) 2%	BPJS TK (Pag) 1%	DHARMA WANTA	KESEHATAN						
000001	D1	5.365.822	700.000	475.000	536.582	0	750.000	202.000	950.000	357.041	0	0	3.570.623	492.003	142.816	71.408	1.000	357.041	9.571.264	1.064.268	232.012	8.274.984	1	
000002	C3	3.926.035	700.000	375.000	0	0	750.000	171.000	950.000	290.052	0	0	2.626.052	385.911	112.021	56.010	1.000	280.052	7.250.019	834.984	140.136	6.274.899	2	
000003	C2	4.857.841	700.000	375.000	0	0	750.000	202.000	950.000	316.842	0	0	2.893.842	436.333	126.607	63.338	1.000	316.842	8.114.473	943.960	183.284	6.987.229	3	
000004	C2	4.481.458	0	475.000	0	224.073	750.000	112.000	950.000	312.823	0	0	2.423.886	431.070	125.129	62.560	1.000	312.823	7.481.503	932.507	114.552	6.414.414	4	
000005	C2	4.481.458	700.000	575.000	448.146	448.146	750.000	202.000	950.000	317.823	0	0	3.991.115	437.960	127.129	63.568	1.000	317.823	9.037.862	847.477	168.667	7.921.498	5	
000006	C2	4.481.458	700.000	575.000	448.146	448.146	750.000	202.000	950.000	317.823	0	0	3.991.115	437.960	127.129	63.568	1.000	317.823	9.037.862	847.477	168.667	7.921.498	6	
000007	C2	4.305.054	1.000.000	575.000	430.505	215.203	750.000	247.000	950.000	309.003	0	0	4.076.781	425.906	123.801	61.801	1.000	309.003	8.931.222	921.211	181.906	7.826.073	7	
000008	D1	4.948.278	1.000.000	475.000	494.628	0	750.000	247.000	950.000	336.064	0	0	3.992.602	463.099	134.428	67.213	1.000	336.064	9.396.492	1.001.709	222.781	8.171.912	8	
000009	D1	4.948.278	1.000.000	575.000	494.628	494.628	750.000	247.000	950.000	341.064	0	0	4.452.320	469.609	136.428	68.213	1.000	341.064	10.005.010	1.016.689	196.720	8.792.601	9	
000010	D1	5.156.050	700.000	575.000	515.805	257.303	750.000	202.000	950.000	361.552	0	0	3.501.980	484.438	140.621	73.910	1.000	351.552	9.663.070	1.047.822	181.219	8.433.929	10	
000011	D1	4.948.278	700.000	575.000	494.628	247.314	750.000	202.000	950.000	341.064	0	0	3.990.008	468.388	136.428	68.213	1.000	341.064	9.412.698	1.016.689	242.371	8.153.638	11	
000012	D1	4.948.278	1.000.000	575.000	494.628	247.314	750.000	247.000	950.000	341.064	0	0	4.201.009	469.609	136.428	68.213	1.000	341.064	9.757.698	1.016.689	222.662	8.518.345	12	
000013	C2	4.128.661	700.000	575.000	412.560	412.560	750.000	191.000	950.000	300.163	0	0	3.871.815	413.602	120.073	60.023	1.000	300.163	8.534.301	894.945	181.934	7.477.422	13	

KOR	PANGKAT / JOL	GAR POKOK	TUNJANGAN										BRINGIN LIFE	JUMLAH TUNJANGAN	POTONGAN				BPJS 5%	JUMLAH KOTOR	JUMLAH POTONGAN	PPH PSL 21 TERUTANG	JUMLAH YANG DITERIMA	TANDA TANGAN
			JABATAN	SANGGAM/ PANGKAT	ISTERA/ SUAMI	ANAK	PERUSAHAAN	AIR BERSEH	TRANSPORTASI	KESEHATAN	OPERATOR KASIR	BPJS TK 6,8%			BPJS TK (Pag) 2%	BPJS TK (Pag) 1%	DHARMA WANTA	KESEHATAN						
000014	B1	1.118.451	0	375.000	0	0	750.000	112.000	950.000	170.000	0	0	1.957.000	192.469	0	0	1.000	170.000	3.287.920	363.469	0	2.904.451	280	
000015	B3	1.157.970	0	375.000	0	0	750.000	112.000	950.000	170.000	0	0	1.957.000	192.469	0	0	1.000	170.000	3.287.920	363.469	0	2.904.451	281	
000016	B1	1.118.451	0	375.000	0	0	750.000	112.000	950.000	170.000	0	0	1.957.000	192.469	0	0	1.000	170.000	3.287.920	363.469	0	2.904.451	282	
000017	B1	1.118.451	0	375.000	0	0	750.000	112.000	950.000	170.000	0	0	1.957.000	192.469	0	0	1.000	170.000	3.287.920	363.469	0	2.904.451	283	
000018	B1	1.118.451	0	375.000	0	0	750.000	112.000	950.000	170.000	0	0	1.957.000	192.469	0	0	1.000	170.000	3.287.920	363.469	0	2.904.451	284	
TOTAL		414.449.623	83.300.000	140.900.000	41.377.889	82.141.429	213.000.000	18.011.800	114.390.000	27.588.539	28.600.000	18.048.000	706.195.877	77.871.489	21.984.804	10.842.468	384.008	57.048.009	1.478.214.84	186.981.370	4.688.800	1.308.985.117		

SUNGUMINASA, 24 Juli 2023

Disetujui Oleh
DIREKTUR UTAMA

Diproses Oleh
KABAG KEUANGAN

Dibayarkan oleh
KASIR

H. HASANUDDIN KAMAL, SH, MH
218 960 001

HJ. NURRACHMI ABBAS, SE
094 967 026

RAHMAWATI S, SE
206 979 095

**DAFTAR GAJI DAN TUNJANGAN PEGAWAI
PERUSAHAAN UMUM DAERAH AIR "TIRTA JENEBERANG" KABUPATEN GOWA
PERIODE AGUSTUS 2023**

KABUPATEN	PANGKAT	GAB. POKOK	TUNJANGAN										BRIKOR	LIFE	JUMLAH TUNJANGAN	POTONGAN			BPJS 5%	JUMLAH KOTOR	JUMLAH POTONGAN	PPH PR. 21 TERUTANG	JUMLAH YANG DITERIMA	TANDA TANGAN
			JABATAN	SANDANG/PANGKAT	ISTERI/REKAMBI	ANAK	PERUSAHAAN	AIR BERSIH	TRANS. PORTABI	KESEHATAN	OPERATOR PASIR	BPJS TK 6,5%				BPJS TKP (Pag) 2%	BPJS TKP (Pag) 1%	DIEMATA WANITA						
094 967 008	D1	5.385.522	700.000	475.000	536.562	0	750.000	202.000	550.000	357.041	0	0	3.570.623	462.003	142.818	71.408	1.000	357.041	9.571.264	1.064.296	232.012	8.274.956	1	
094 967 009	C3	3.826.036	700.000	375.000	0	0	750.000	175.000	550.000	280.052	0	0	2.826.052	365.911	112.021	56.010	1.000	280.052	7.250.019	834.964	140.136	6.274.899	2	
094 970 008	C2	4.857.841	700.000	375.000	0	0	750.000	202.000	550.000	318.642	0	0	2.893.642	436.333	126.657	63.328	1.000	318.642	8.114.473	943.960	183.294	6.987.229	3	
094 970 011	C2	4.481.458	0	475.000	0	224.073	750.000	112.000	550.000	312.823	0	0	2.423.899	431.070	125.129	62.565	1.000	312.823	7.461.553	932.567	114.552	6.414.414	4	
094 967 018	C2	4.481.458	700.000	575.000	448.146	448.146	750.000	202.000	550.000	317.823	0	0	3.991.115	437.960	127.129	63.565	1.000	317.823	9.037.662	947.477	168.667	7.921.498	5	
094 968 015	C2	4.481.458	700.000	575.000	448.146	448.146	750.000	202.000	550.000	317.823	0	0	3.991.115	437.960	127.129	63.565	1.000	317.823	9.037.662	947.477	168.667	7.921.498	6	
094 968 018	C2	4.305.054	1.000.000	575.000	430.505	215.253	750.000	247.000	550.000	306.003	0	0	4.046.761	463.608	123.601	61.801	1.000	309.003	8.931.222	921.211	181.606	7.828.073	7	
094 969 026	D1	4.946.278	1.000.000	475.000	484.628	0	750.000	247.000	550.000	342.864	0	0	3.852.662	463.096	134.426	67.213	1.000	336.084	9.366.492	1.001.799	222.781	8.171.912	8	
094 970 025	D1	4.946.278	1.000.000	575.000	484.628	484.628	750.000	247.000	550.000	341.064	0	0	4.432.330	463.608	136.426	68.213	1.000	341.064	10.005.010	1.016.659	195.720	8.792.601	9	
094 967 028	D1	5.156.050	700.000	575.000	515.805	257.803	750.000	202.000	550.000	351.566	0	0	3.901.540	464.436	140.621	70.310	1.000	351.552	9.663.070	1.047.922	181.219	8.433.929	10	
094 969 029	D1	4.946.278	700.000	575.000	484.628	247.314	750.000	247.000	550.000	341.064	0	0	3.860.668	463.505	136.426	68.213	1.000	341.064	9.412.696	1.016.659	242.371	8.153.656	11	
094 970 031	D1	4.946.278	1.000.000	575.000	484.628	247.314	750.000	247.000	550.000	341.064	0	0	4.205.000	469.596	136.426	68.213	1.000	341.064	9.757.096	1.016.659	222.862	8.518.345	12	
094 975 033	C2	4.305.054	700.000	575.000	412.666	412.666	750.000	171.000	550.000	300.183	0	0	3.871.915	413.652	120.073	60.037	1.000	300.183	8.534.361	944.943	181.934	7.477.422	13	

KABUPATEN	PANGKAT	GAB. POKOK	TUNJANGAN										BRIKOR	LIFE	JUMLAH TUNJANGAN	POTONGAN			BPJS 5%	JUMLAH KOTOR	JUMLAH POTONGAN	PPH PR. 21 TERUTANG	JUMLAH YANG DITERIMA	TANDA TANGAN
			JABATAN	SANDANG/PANGKAT	ISTERI/REKAMBI	ANAK	PERUSAHAAN	AIR BERSIH	TRANS. PORTABI	KESEHATAN	OPERATOR PASIR	BPJS TK 6,5%				BPJS TKP (Pag) 2%	BPJS TKP (Pag) 1%	DIEMATA WANITA						
094 967 031	B1	1.116.451	0	375.000	0	0	750.000	172.000	550.000	170.000	0	0	1.697.000	192.469	0	0	1.000	170.000	3.267.920	363.469	0	2.904.451	28	
223 967 331	B3	1.157.570	0	375.000	0	0	750.000	112.000	550.000	170.000	0	0	1.957.000	192.469	0	0	1.000	170.000	3.309.734	366.164	0	2.943.570	281	
223 967 334	B1	1.116.451	0	375.000	0	0	750.000	112.000	550.000	170.000	0	0	2.307.000	192.469	0	0	1.000	170.000	3.617.920	363.469	0	3.254.451	28	
223 968 340	B1	1.116.451	0	375.000	0	0	750.000	112.000	550.000	170.000	0	0	1.957.000	192.469	0	0	1.000	170.000	3.267.920	363.469	0	2.904.451	283	
223 968 327	B1	1.116.451	0	375.000	0	0	750.000	112.000	550.000	170.000	0	0	1.957.000	192.469	0	0	1.000	170.000	3.267.920	363.469	0	2.904.451	28	
TOTAL		614.448.623	63.300.000	141.226.600	43.156.486	63.258.427	313.000.000	36.011.000	156.200.000	67.658.059	24.650.000	0	786.791.011	77.862.186	21.083.866	10.565.466	394.000	57.558.558	1.478.941.911	166.991.040	8.879.883	1.388.970.028		

SUNGUMINASA, 22 Agustus 2023

Disetujui Oleh
DIREKTUR UTAMA

Diproses Oleh
KABAG KEUANGAN

Dibayarkan oleh
KASIR

H. HASANUDDIN KAMAL, SH. MH
218 960 001

HJ. NURRACHMI ABBAS, SE
094 967 025

RAHMAWATI S, SE
206 979 095

**DAFTAR GAJI DAN TUNJANGAN PEGAWAI
PERUSAHAAN UMUM DAERAH AIR "TIRTA JENEBERANG" KABUPATEN GOWA
PERIODE SEPTEMBER 2023**

NOMOR	NAMA	JABATAN	GAS POKOK	TUNJANGAN										BRINGIN LIFE	Jumlah Tunjangan	POTONGAN				Rp% 5%	Jumlah Kotor	Jumlah Potongan	PPh Psl 21	Jumlah Yang Diterima	TAMBAH
				Jabatan	Sandang/Pangkas	Isteri/Suami	Anak	Perusahaan	Air Bersih	Trans-Portasi	Kesehatan	Operator Kasir	Rp% TL Rp% 5%			Rp% TSP (Pw) 5%	Rp% TSP (Pw) 5%	Dharma Wanita	Kesehatan						
1	SARILAKORI, B. SCS	D1	5.385.822	700.000	475.000	538.582	0	285.280	202.000	550.000	357.041	0	0	3.570.823	482.003	142.818	71.408	1.000	357.041	9.571.284	1.084.288	232.012	8.274.984	1	
2	AGYAH, S.SOS.I	C3	3.828.035	700.000	375.000	0	0	750.000	171.000	550.000	280.052	0	0	2.828.052	385.911	112.521	59.010	1.000	280.052	7.250.019	834.984	140.138	6.274.889	2	
3	HJ. HAMISRAH Y.	C2	4.657.841	700.000	375.000	0	0	750.000	202.000	550.000	318.842	0	0	2.890.842	436.333	126.657	83.328	1.000	318.842	8.114.473	943.960	183.284	6.987.229	3	
4	PATIKASARI	C2	4.481.458	0	475.000	0	224.073	750.000	112.000	550.000	312.823	0	0	2.423.898	431.070	125.129	82.566	1.000	312.823	7.481.553	932.587	114.552	6.414.414	4	
5	JUMRAH	C2	4.481.458	700.000	575.000	448.148	448.148	750.000	202.000	550.000	317.823	0	0	3.991.115	437.960	127.129	83.565	1.000	317.823	9.097.662	947.477	188.887	7.921.488	5	
6	HJ. HERAWATI	C2	4.481.458	700.000	575.000	448.148	448.148	750.000	202.000	550.000	317.823	0	0	3.991.115	437.960	127.129	83.565	1.000	317.823	9.097.662	947.477	188.887	7.921.488	6	
7	ANWAR	C2	4.305.054	1.000.000	575.000	430.505	215.253	750.000	347.000	550.000	309.003	0	0	4.078.761	425.808	123.801	81.801	1.000	309.003	8.801.222	921.211	181.958	7.828.073	7	
8	H. SYAMLEDDIN, SH	D1	4.948.278	1.000.000	475.000	494.828	0	750.000	247.000	550.000	336.064	0	0	3.652.892	485.060	134.428	87.213	1.000	336.064	9.366.492	1.001.798	222.871	8.171.912	8	
9	H. NURRACHMI ABBAS, SE	D1	4.948.278	1.000.000	575.000	494.828	461.628	750.000	227.000	550.000	341.064	0	0	4.441.330	460.168	138.428	88.213	1.000	341.064	10.005.010	1.018.889	196.720	8.792.801	9	
10	ABD. MURMIL S. SCS	D1	5.156.050	700.000	575.000	518.550	257.803	750.000	202.000	550.000	351.823	0	0	3.901.900	484.424	143.821	70.310	1.000	351.823	9.683.070	1.047.822	181.219	8.453.929	10	
11	HERMAN, SKM	D1	4.948.278	700.000	575.000	494.828	247.374	750.000	302.000	550.000	341.064	0	0	3.900.000	489.008	138.428	88.213	1.000	341.064	9.412.690	1.018.889	142.371	8.153.838	11	
12	SYARIL B. S.KOM	D1	4.948.278	1.000.000	575.000	494.828	247.314	750.000	247.000	550.000	341.064	0	0	4.208.008	489.884	138.428	88.213	1.000	341.064	9.367.696	1.018.889	222.862	8.518.345	12	
13	MUH. AMRIS A. G.	C2	4.128.851	700.000	575.000	412.851	412.851	750.000	171.000	550.000	300.163	0	0	3.871.815	413.652	120.073	80.037	1.000	300.163	8.534.301	894.865	181.934	7.477.422	13	

K	PINDAK BOK	GAS POKOK	TUNJANGAN										BRINGIN LIFE	Jumlah Tunjangan	POTONGAN				Rp% 5%	Jumlah Kotor	Jumlah Potongan	PPh Psl 21	Jumlah Yang Diterima
			Jabatan	Sandang/Pangkas	Isteri/Suami	Anak	Perusahaan	Air Bersih	Trans-Portasi	Kesehatan	Operator Kasir	Rp% TL Rp% 5%			Rp% TSP (Pw) 5%	Rp% TSP (Pw) 5%	Dharma Wanita	Kesehatan					
B3	1.157.570	0	375.000	0	0	750.000	112.000	550.000	170.000	0	0	1.957.000	195.164	0	0	1.000	170.000	3.308.734	366.164	0	2.943.570		
B1	1.118.451	0	375.000	0	0	750.000	112.000	550.000	170.000	350.000	0	0	2.307.000	192.489	0	0	1.000	170.000	3.937.820	363.489	0	3.254.451	
B1	1.118.451	0	375.000	0	0	750.000	112.000	550.000	170.000	0	0	1.957.000	192.489	0	0	1.000	170.000	3.387.820	363.489	0	2.964.451		
B1	1.118.451	0	375.000	0	0	750.000	112.000	550.000	170.000	0	0	1.957.000	192.489	0	0	1.000	170.000	3.387.820	363.489	0	2.964.451		
TOTAL		53.300.000	140.825.000	42.118.287	82.123.871	312.365.000	378.800.000	155.168.800	87.343.372	27.490.000	0	768.688.200	77.228.508	21.011.421	18.505.748	283.000	87.369.872	1.478.078.000	188.388.848	8.880.889	1.382.788.912		

SUNGGUMINASA, 20 September 2023

Ditetujui Oleh
DIREKTUR UTAMA

Diproses Oleh
KABANG KEUANGAN

Dibayarkan oleh
KASIR

H. HASANUDDIN KAMAL, SH, MH
218 960 001

H.J. NURRACHMI ABBAS, SE
094 967 026

RAHMAWATI S., SE
206 979 095

KABUPATEN GOWA PERUSAHAAN UMUM DAERAH AIR "TIRTA JENEBERANG" KABUPATEN GOWA PERIODE OKTOBER 2023

KODE	NAMA POKOK	JABATAN	SANDANG/ PANGSIAN	ISTERI/ SUAMI	ANAK	TUNJANGAN				KESEHATAN	OPERATOR KASIR	BIRNGIN LIFE	JUMLAH TUNJANGAN	POTONGAN			KESEHATAN	JUMLAH ROTOR	JUMLAH POTONGAN	PPH PS 21 TERUTANG	JUMLAH YANG DITERIMA	TANDA TANGAN	
						PERUSAHAAN	AIR BERSIH	TRANS-PORTASI	BPJS TK 6,8%					BPJS TK (Per) 2%	BPJS TK (Pag) 1%	DHARMA WANITA							
090 967 009	AS-YAH, S.SOS.I	D1	3.926.035	700.000	375.000	0	0	750.000	171.000	550.000	280.052	0	2.826.052	385.911	112.021	56.010	1.000	280.052	7.250.019	834.964	140.136	8.274.888	2.
090 978 058	NU YAMBERAH T	C2	4.857.841	700.000	375.000	0	0	750.000	202.000	550.000	316.842	0	2.893.842	436.333	126.607	63.328	1.000	316.842	8.114.473	943.960	163.294	8.967.229	3.
090 970 011	PATMASANQ	C2	4.481.458	0	475.000	0	224.073	750.000	112.000	550.000	312.823	0	2.423.896	431.070	125.129	62.560	1.000	312.823	7.461.553	932.587	114.552	8.414.414	4.
090 967 018	JAMRAH	C2	4.481.458	700.000	575.000	448.146	448.146	750.000	202.000	550.000	317.823	0	3.991.115	437.960	127.129	63.565	1.000	317.823	9.037.862	947.477	168.687	7.921.498	5.
090 968 015	HJ HERAWATI	C2	4.481.458	700.000	575.000	448.146	448.146	750.000	202.000	550.000	317.823	0	3.991.115	437.960	127.129	63.565	1.000	317.823	9.037.862	947.477	168.687	7.921.498	6.
090 968 015	ANWAR	C2	4.305.054	1.000.000	575.000	430.505	215.253	750.000	247.000	550.000	309.003	0	4.078.781	425.808	123.601	61.801	1.000	309.003	8.931.222	921.211	181.908	7.828.073	7.
090 968 026	H SYAMBUDDIN SH	D1	4.948.278	1.000.000	475.000	484.628	0	750.000	247.000	550.000	338.084	0	3.852.022	463.090	134.426	67.213	1.000	338.084	9.398.492	1.001.796	222.781	8.171.912	8.
090 970 025	NURRACHMI ABBAS, SE	D1	4.948.278	1.000.000	575.000	484.628	247.314	750.000	247.000	550.000	341.084	0	4.482.320	489.886	134.426	68.213	1.000	341.084	10.005.010	1.016.688	196.720	8.792.601	9.
094 967 026	MRS MUN.M. S. SOS	D1	5.156.050	700.000	575.000	515.605	257.803	750.000	247.000	550.000	361.842	0	3.991.907	484.439	146.621	73.310	1.000	351.552	9.683.070	1.047.922	181.219	8.453.829	10.
094 969 029	HERMAN, SSM	D1	4.948.278	700.000	575.000	484.628	247.314	750.000	247.000	550.000	341.084	0	3.891.008	489.886	134.426	68.213	1.000	341.084	9.412.696	1.016.688	242.371	8.153.636	11.
094 970 031	SYAHRIL S. S.KOM	D1	4.948.278	1.000.000	275.000	484.628	247.314	750.000	247.000	550.000	341.084	0	4.205.006	489.886	134.426	68.213	1.000	341.084	9.757.896	1.016.688	222.862	8.518.345	12.
094 970 033	MUHAMMAD, S.A.G.	C2	4.129.661	100.000	575.000	412.661	412.666	750.000	171.000	550.000	300.183	0	3.871.813	413.852	120.073	60.037	1.000	300.183	8.534.801	934.945	181.934	7.477.422	13.
094 968 040																							

KODE	NAMA POKOK	JABATAN	SANDANG/ PANGSIAN	ISTERI/ SUAMI	ANAK	TUNJANGAN				KESEHATAN	OPERATOR KASIR	BIRNGIN LIFE	JUMLAH TUNJANGAN	POTONGAN			KESEHATAN	JUMLAH ROTOR	JUMLAH POTONGAN	PPH PS 21 TERUTANG	JUMLAH YANG DITERIMA	TANDA TANGAN	
						PERUSAHAAN	AIR BERSIH	TRANS-PORTASI	BPJS TK 6,8%					BPJS TK (Per) 2%	BPJS TK (Pag) 1%	DHARMA WANITA							
223 967 304	RAHMAT, S	B1	1.118.431	0	375.000	0	0	750.000	112.000	550.000	170.000	0	1.957.000	192.469	0	0	1.000	170.000	3.267.920	363.469	0	2.904.451	280.
223 968 340	NUR RIZKY ADAWAN	B1	1.118.431	0	375.000	0	0	750.000	112.000	550.000	170.000	0	1.957.000	192.469	0	0	1.000	170.000	3.267.920	363.469	0	2.904.451	281.
223 969 327	ZULKIFLI SYAMBUDDIN	B1	1.118.431	0	375.000	0	0	750.000	112.000	550.000	170.000	0	1.957.000	192.469	0	0	1.000	170.000	3.267.920	363.469	0	2.904.451	282.
223 964 346	MURVALIM	B1	1.118.431	0	375.000	0	0	750.000	112.000	550.000	170.000	0	1.957.000	192.469	0	0	1.000	170.000	3.267.920	363.469	0	2.904.451	283.
223 967 347																							
TOTAL			613.271.332	94.680.000	141.390.000	43.118.287	32.216.022	918.951.360	18.161.000	1.528.950.000	87.839.872	28.000.000	6.788.550.211	774.293.078	213.911.421	16.808.749	284.250	87.038.972	1.480.383.973	166.762.117	3.982.311	1.308.988.151	

SUNGGUMINASA, 23 Oktober 2023

Disetujui Oleh
DIREKTUR UTAMA

Diproses Oleh
KABAG KEUANGAN

Dibayarkan oleh
KASIR

H. HASANUDDIN KAMAL, SH. MH
218 960 001

HJ. NURRACHMI ABBAS, SE
094 967 026

RAHMAWATI S. SE
206 979 095

**DAFTAR GAJI DAN TUNJANGAN PEGAWAI
PERUSAHAAN UMUM DAERAH AIR "TIRTA JENEBERANG" KABUPATEN GOWA
PERIODE NOVEMBER 2023**

NO	NAMA/NK	PANGKAT/ JOL.	GAJI POKOK	TUNJANGAN										BRIBING LIFE	JUALAH TUNJANGAN	POTONGAN				PPH PLS 11	JUALAH YANG DITERIMA	TANGGA TANGA		
				SABATAN	SARANAN/ PANGKAT	STRUK/ SUKSES	ANAK	PERUSAHAAN	AIR BERGAS	TRANG- PORTASI	KESEHATAN	OPERATOR KASIR	BPJS TK 6,5%			BPJS TK (Pag) 2%	BPJS TK (Pag) 1%	DAMBA WANITA	KESEHATAN				JUMLAH KURIR	JUMLAH POTONGAN
1	SARIFUDIN, E. S.O.S	D1	5.355.822	700.000	475.000	536.562	0	750.000	202.000	550.000	357.041	0	0	3.570.823	492.003	142.816	71.408	1.000	357.041	8.571.264	1.064.268	232.012	8.274.684	1.
2	ASTYAH, S.S.O.S	C3	3.526.035	700.000	375.000	0	0	750.000	171.000	550.000	280.052	0	0	2.626.053	385.911	112.021	58.010	1.000	280.052	7.250.019	834.984	140.136	6.274.889	2.
3	HJ. HAMBIRAH, S	C2	4.657.841	700.000	375.000	0	0	750.000	202.000	550.000	316.842	0	0	2.893.642	436.333	129.857	63.328	1.000	316.842	8.114.473	943.960	183.284	6.967.229	3.
4	PA'IRAKANG, D	C2	4.481.458	0	475.000	0	224.073	750.000	112.000	550.000	312.823	0	0	2.423.896	431.070	125.128	62.588	1.000	312.823	7.461.553	932.587	114.552	6.414.414	4.
5	JUMRIAH, S	C2	4.481.458	700.000	375.000	448.148	448.148	750.000	202.000	550.000	317.823	0	0	3.891.115	437.980	127.129	63.565	1.000	317.823	9.037.662	947.477	168.687	7.921.498	5.
6	HJ. HERAWATI, S	C2	4.481.458	700.000	375.000	448.148	448.148	750.000	202.000	550.000	317.823	0	0	3.891.115	437.980	127.129	63.565	1.000	317.823	9.037.662	947.477	168.687	7.921.498	6.
7	ANNAR, S	C2	4.205.054	1.000.000	375.000	430.505	215.253	750.000	247.000	550.000	309.003	0	0	4.076.761	425.006	123.601	61.801	1.000	309.003	8.931.222	921.211	181.638	7.828.073	7.
8	H. SYAMSUDDIN, SH	D1	4.848.278	1.000.000	475.000	484.628	0	750.000	247.000	550.000	338.064	0	0	3.852.892	493.096	134.426	67.213	1.000	338.064	9.396.462	1.001.799	222.781	8.171.912	8.
9	HJ. NURRACHMI ABBAS, SE	D1	4.848.278	1.000.000	475.000	484.628	0	750.000	247.000	550.000	341.064	0	0	4.023.339	499.188	134.426	68.218	1.000	341.064	10.005.010	1.018.689	195.720	8.792.601	9.
10	ARIS, MURM, S. S.O.S	D1	5.156.250	700.000	375.000	515.695	257.103	750.000	177.000	550.000	391.292	0	0	3.570.960	484.436	143.894	70.310	1.000	351.552	9.852.010	1.047.922	179.747	8.424.401	10.
11	MURBAN, S.O.M	D1	4.848.278	1.000.000	375.000	484.628	247.514	750.000	202.000	550.000	341.064	0	0	3.890.006	493.208	134.426	68.218	1.000	341.064	9.412.666	1.018.689	242.371	8.153.836	11.
12	SYAFIL, S. S.O.M	D1	4.848.278	1.000.000	375.000	484.628	247.514	750.000	247.000	550.000	341.064	0	0	4.205.006	499.388	134.426	68.213	1.000	341.064	9.757.668	1.018.689	222.862	8.516.345	12.
13	MULIAWATI, S. S.O.S	C2	4.128.661	700.000	375.000	412.998	412.998	750.000	171.907	550.000	300.183	0	0	3.071.915	413.662	120.073	60.037	1.000	300.183	8.534.361	884.945	161.834	7.477.422	13.

NO	NAMA/NK	PANGKAT/ JOL.	GAJI POKOK	TUNJANGAN										BRIBING LIFE	JUALAH TUNJANGAN	POTONGAN				PPH PLS 11	JUALAH YANG DITERIMA	TANGGA TANGA		
				SABATAN	SARANAN/ PANGKAT	STRUK/ SUKSES	ANAK	PERUSAHAAN	AIR BERGAS	TRANG- PORTASI	KESEHATAN	OPERATOR KASIR	BPJS TK 6,5%			BPJS TK (Pag) 2%	BPJS TK (Pag) 1%	DAMBA WANITA	KESEHATAN				JUMLAH KURIR	JUMLAH POTONGAN
280.	ETNO JANJARTI, S.PT	B3	1.157.570	0	375.000	0	0	750.000	112.000	550.000	170.000	0	0	1.657.000	192.469	0	0	1.000	170.000	3.267.920	363.489	0	2.904.451	280.
281.	RAHMAT, S	D1	1.118.451	0	375.000	0	0	750.000	112.000	550.000	170.000	0	0	2.327.000	192.469	0	0	1.000	170.000	3.617.920	363.489	0	3.254.451	281.
282.	NUR INDY ADIANAWATI, S	B1	1.118.451	0	375.000	0	0	750.000	112.000	550.000	170.000	0	0	1.657.000	192.469	0	0	1.000	170.000	3.267.920	363.489	0	2.904.451	282.
283.	SULAPULI SYAMSUDDIN, S	B1	1.118.451	0	375.000	0	0	750.000	112.000	550.000	170.000	0	0	1.657.000	192.469	0	0	1.000	170.000	3.267.920	363.489	0	2.904.451	283.
284.	NUR HALIM, S	D1	1.118.451	0	375.000	0	0	750.000	112.000	550.000	170.000	0	0	1.657.000	192.469	0	0	1.000	170.000	3.267.920	363.489	0	2.904.451	284.
TOTAL			813.271.302	54.000.000	141.201.880	43.822.788	32.463.210	213.000.000	367.078.891	184.207.767	17.351.972	0	0	6.500.000	768.133.323	77.426.979	21.811.403	15.503.748	384.000	67.508.972	1.481.028.010	168.762.117	8.891.339	1.307.386.738

SUNGGINASA, 21 Nopember 2023

Disetujui Oleh
DIREKTUR UTAMA

Diproses Oleh
KABAG KEUANGAN

Dibayarkan oleh
KASIR

H. HASANUDDIN KAMAL, SH. MH
218 960 001

HJ. NURRACHMI ABBAS, SE
064 967 026

RAHMAWATI S, SE
206 979 095

**DAFTAR GAJI DAN TUNJANGAN PEGAWAI
PERUSAHAAN UMUM DAERAH AIR "TIRTA JENEBERANG" KABUPATEN GOWA
PERIODE DESEMBER 2023**

NAMA	PANGKAT	GAB. POKOK	TUNJANGAN										BRINGIN	JMLAH	POTONGAN				BPIS 5%	JMLAH	JMLAH	PPH P/L 2%	JMLAH	TANDA
			JABATAN	SANDANG/ PANGKAT	ISTIRAHAT/ SUAMI	ANAK	PERUSAHAAN	AIR BERSIH	TRANS- PORTASI	KESIHATAN	OPERATOR	KASIR			KESEHATAN	BPIS TK 6,8%	BPIS TKP (Pw) 2%	BPIS TKP (Pag) 1%						
098 967 009	D1	5.365.572	700.000	475.000	536.582	0	750.000	202.000	550.000	357.041	0	0	3.570.023	482.003	142.816	71.408	1.000	357.041	9.571.264	1.064.268	232.012	8.274.884	1	
098 976 058	C3	3.928.035	700.000	375.000	0	0	750.000	171.000	950.000	280.052	0	0	2.828.052	385.911	112.021	58.010	1.000	280.052	7.250.019	934.884	140.138	6.274.888	2	
098 970 011	C2	4.657.841	700.000	375.000	0	0	750.000	202.000	950.000	318.642	0	0	2.893.642	436.333	126.657	63.328	1.000	318.642	8.114.473	943.960	183.294	6.967.229	3	
098 970 016	C2	4.481.458	0	475.000	0	224.073	750.000	112.000	950.000	312.823	0	0	2.423.896	431.070	125.129	62.560	1.000	312.823	7.491.583	102.567	114.592	6.414.414	4	
098 968 015	C2	4.481.458	700.000	575.000	448.148	448.148	750.000	202.000	950.000	317.823	0	0	3.991.115	437.960	127.129	63.565	1.000	317.823	9.037.662	847.477	188.687	7.821.468	5	
098 969 018	C2	4.305.054	1.000.000	575.000	430.505	215.253	750.000	247.000	950.000	308.003	0	0	4.076.781	425.500	123.601	61.801	1.000	308.003	8.951.222	921.211	181.838	7.828.073	6	
098 969 028	D1	4.948.278	1.000.000	475.000	494.828	0	750.000	247.000	950.000	358.084	0	0	3.952.882	483.086	134.426	67.213	1.000	338.084	9.398.492	1.001.799	232.781	8.171.912	7	
098 970 025	D1	4.948.278	1.000.000	575.000	494.828	494.828	750.000	247.000	950.000	341.064	0	0	4.452.230	469.958	136.426	68.213	1.000	341.064	10.005.010	1.016.689	195.720	8.780.901	8	
098 967 026	D1	5.156.053	700.000	575.000	515.053	257.803	750.000	171.000	950.000	351.552	0	0	3.670.950	484.428	140.821	70.310	1.000	351.552	9.652.070	1.047.922	179.747	8.424.401	9	
098 969 029	D1	4.948.278	700.000	575.000	494.828	247.814	750.000	247.000	950.000	341.064	0	0	3.760.521	489.858	136.426	68.213	1.000	341.064	9.412.698	1.016.689	242.371	8.153.638	10	
098 970 031	D1	4.948.278	1.000.000	575.000	494.828	247.814	750.000	247.000	950.000	341.064	0	0	4.202.008	469.958	136.426	68.213	1.000	341.064	9.757.698	1.016.689	222.682	8.518.548	11	
098 975 033	C2	4.128.080	700.000	575.000	412.888	412.888	750.000	171.000	950.000	300.183	0	0	3.671.115	413.650	123.073	60.027	1.000	300.183	8.534.301	804.945	181.834	7.477.422	12	
098 968 040																								

JAB. /	PANGKAT	GAB. POKOK	TUNJANGAN										BRINGIN	JMLAH	POTONGAN				BPIS 5%	JMLAH	JMLAH	PPH P/L 2%	JMLAH	TANDA
			JABATAN	SANDANG/ PANGKAT	ISTIRAHAT/ SUAMI	ANAK	PERUSAHAAN	AIR BERSIH	TRANS- PORTASI	KESIHATAN	OPERATOR	KASIR			KESEHATAN	BPIS TK 6,8%	BPIS TKP (Pw) 2%	BPIS TKP (Pag) 1%						
280	B3	1.157.570	0	375.000	0	0	750.000	112.000	550.000	170.000	0	0	1.657.000	195.164	0	0	1.000	170.000	3.308.724	368.184	0	2.940.570	280	
281	B1	1.118.451	0	375.000	0	0	750.000	112.000	550.000	170.000	0	0	1.827.000	192.469	0	0	1.000	170.000	3.267.920	363.469	0	2.904.451	281	
282	B1	1.118.451	0	375.000	0	0	750.000	112.000	550.000	170.000	0	0	1.827.000	192.469	0	0	1.000	170.000	3.267.920	363.469	0	2.904.451	282	
283	B1	1.118.451	0	375.000	0	0	750.000	112.000	550.000	170.000	0	0	1.827.000	192.469	0	0	1.000	170.000	3.267.920	363.469	0	2.904.451	283	
284	B1	1.118.451	0	375.000	0	0	750.000	112.000	550.000	170.000	0	0	1.827.000	192.469	0	0	1.000	170.000	3.267.920	363.469	0	2.904.451	284	
TAL		54.000.000	141.800.000	41.222.780	32.572.782	283.000.000	98.670.000	198.100.000	87.024.972	38.900.000	0	0	770.888.543	77.482.318	31.028.421	18.871.742	384.980	37.154.573	1.481.777.81	168.888.457	8.891.238	1.308.088.915		

SUNGGUMINASA, 19 Desember 2023

Disetujui Oleh
DIREKTUR UTAMA

Diproses Oleh
KABAG KEUANGAN

Dibayarkan oleh
KASIR

H. HASANUDDIN KAMAL, SH. MH
218 960 001

HJ. NURRACHMI ABBAS, SE
094 967 026

RAHMAWATI S, SE
206 979 095



MAJELIS PENDIDIKAN TINGGI PIMPINAN PUSAT MUHAMMADIYAH
UNIVERSITAS MUHAMMADIYAH MAKASSAR
UPT PERPUSTAKAAN DAN PENERBITAN

Alamat Kantor: Jl.Sultan Alauddin NO.259 Makassar 90221 Tlp.(0411) 866972,881593, Fax.(0411) 865588

بِسْمِ اللَّهِ الرَّحْمَنِ الرَّحِيمِ

SURAT KETERANGAN BEBAS PLAGIAT

UPT Perpustakaan dan Penerbitan Universitas Muhammadiyah Makassar,
Menerangkan bahwa mahasiswa yang tersebut namanya di bawah ini:

Nama : Haslinda Latif

Nim : 105751101621

Program Studi : D3 – Perpajakan

Dengan nilai:

No	Bab	Nilai	Ambang Batas
1	Bab 1	10 %	10 %
2	Bab 2	20 %	25 %
3	Bab 3	3 %	15 %
4	Bab 4	4 %	5 %

Dinyatakan telah lulus cek plagiat yang diadakan oleh UPT- Perpustakaan dan Penerbitan Universitas Muhammadiyah Makassar Menggunakan Aplikasi Turnitin.

Demikian surat keterangan ini diberikan kepada yang bersangkutan untuk dipergunakan seperlunya.

Makassar, 29 Juli 2024

Mengetahui,

Kepala UPT Perpustakaan dan Penerbitan,



Nursinah, S.Hum., M.I.P
NIM. 964 591

BAB I Haslinda Latif

105751101621

by Tahap Tutup



Submission date: 29-Jul-2024 09:27AM (UTC+0700)

Submission ID: 2424024090

File name: KTI_TUTUP_HASLINDA_LATIF_BAB_1_PENDAHULUAN_1.docx (23.18K)

Word count: 724

Character count: 4634

BAB I Haslinda Latif 105751101621

ORIGINALITY REPORT

10%

SIMILARITY INDEX

12%

INTERNET SOURCES

11%

PUBLICATIONS

7%

STUDENT PAPERS

PRIMARY SOURCES

- | | | |
|---|---|----|
| 1 | adoc.pub
Internet Source | 3% |
| 2 | Submitted to Universitas Putera Batam
Student Paper | 2% |
| 3 | Vinry Y Pangandaheng, Inggriani Elim, Heince R. N. Wokas. "ANALISIS PERHITUNGAN PPH PASAL 21 TERHADAP PEGAWAI TETAP ATAS BERLAKUNYA PMK RI NO: 101/PMK.010/2016 TENTANG PTKP STUDI KASUS PADA PT. BANK SULUTGO CABANG TAPIUNA", GOING CONCERN : JURNAL RISET AKUNTANSI, 2017
Publication | 2% |
| 4 | repository.unpkediri.ac.id
Internet Source | 2% |
| 5 | fitri-m-a-fisip.web.unair.ac.id
Internet Source | 2% |

Exclude quotes On

Exclude matches < 2%

Exclude bibliography On

BAB II Haslinda Latif

105751101621

by Tahap Tutup



Submission date: 29-Jul-2024 09:30AM (UTC+0700)

Submission ID: 2424026357

File name: KTI_TUTUP_HASLINDA_LATIF_BAB_2_TINJAUAN_TEORI_1.docx (131.35K)

Word count: 3768

Character count: 23798

BAB II Haslinda Latif 105751101621

ORIGINALITY REPORT

20%

SIMILARITY INDEX

32%

INTERNET SOURCES

13%

PUBLICATIONS

12%

STUDENT PAPERS

PRIMARY SOURCES

1	aak-hamza.blogspot.com Internet Source	4%
2	www-v1.online-pajak.com Internet Source	2%
3	www.gadjian.com Internet Source	2%
4	Budhi Yuwono. "Analisis Komponen Pajak Atas Transaksi Penjualan Bahan Bakar Minyak Pada SPBU Shell Tahun 2016 (Studi Kasus PD. Trimitra Utama)", Jurnal Pajak Vokasi (JUPASI), 2021 Publication	2%
5	digilibadmin.unismuh.ac.id Internet Source	2%
6	Submitted to Universitas Bengkulu Student Paper	2%
7	lib.ui.ac.id Internet Source	2%

- 8 Submitted to Universitas Muhammadiyah Makassar 2%
Student Paper
- 9 www.coursehero.com 2%
Internet Source
- 10 www.hukumonline.com 2%
Internet Source

Exclude quotes On

Exclude matches 2%

Exclude bibliography On



BAB III Haslinda Latif

105751101621

by Tahap Tutup



Submission date: 29-Jul-2024 09:30AM (UTC+0700)

Submission ID: 2424027149

File name: KTI_TUTUP_HASLINDA_LATIF_BAB_3_PROFIL_PERUSAHAAN_1.docx (529.73K)

Word count: 2831

Character count: 17560

AB III Haslinda Latif 105751101621

ORIGINALITY REPORT

3% SIMILARITY INDEX	3% INTERNET SOURCES	0% PUBLICATIONS	2% STUDENT PAPERS
-------------------------------	-------------------------------	---------------------------	-----------------------------

PRIMARY SOURCES

1	Submitted to Universitas Tidar Student Paper	2%
2	repository.upnvj.ac.id Internet Source	2%

Exclude quotes Exclude matches < 2%
Exclude bibliography



BAB VI Haslinda Latif

105751101621

by Tahap Tutup



Submission date: 29-Jul-2024 09:31AM (UTC+0700)

Submission ID: 2424027706

File name: KTI_TUTUP_HASLINDA_LATIF_BAB_4_KESIMPULAN_DAN_SARAN_1.docx (14.48K)

Word count: 210

Character count: 1297

AB VI Haslinda Latif 105751101621

ORIGINALITY REPORT

4%

SIMILARITY INDEX

0%

INTERNET SOURCES

4%

PUBLICATIONS

0%

STUDENT PAPERS

PRIMARY SOURCES

1

Yeremia Gosal, Herman Karamoy, Jessy Warongan. "ANALISIS PERHITUNGAN DAN PELAPORAN PAJAK PENGHASILAN PASAL 21 WAJIB PAJAK ORANG PRIBADI PADA BADAN PENGELOLA KEUANGAN DAN ASET DAERAH KOTA MANADO", GOING CONCERN : JURNAL RISET AKUNTANSI, 2017

Publication

4%

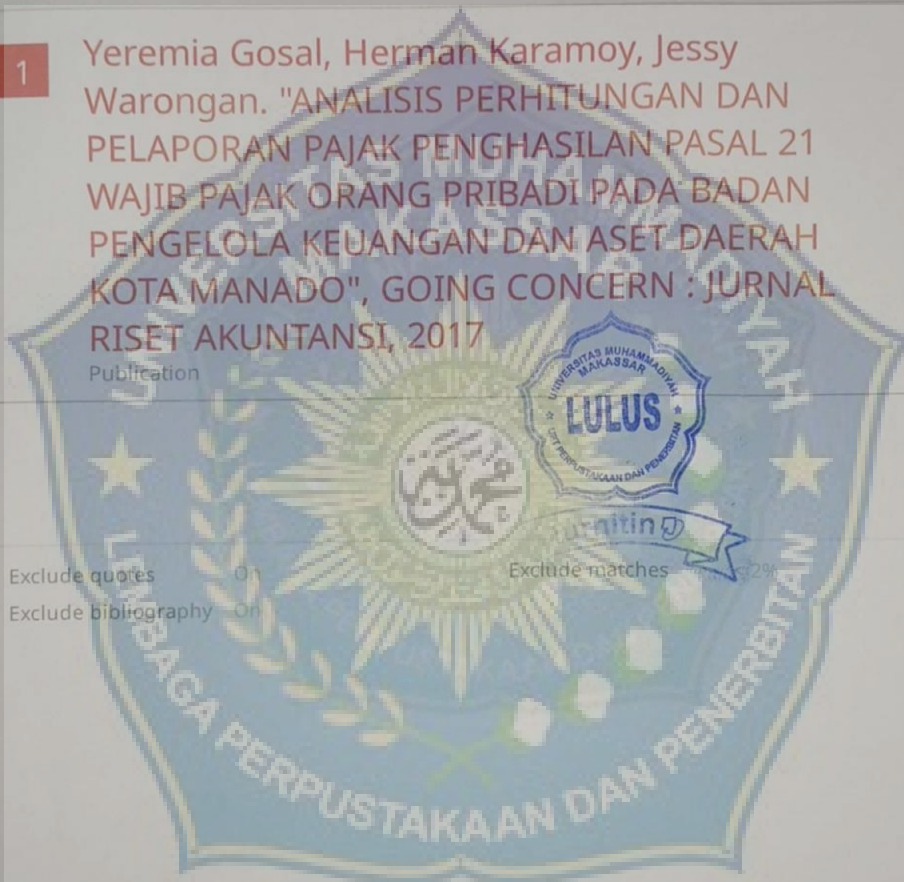
Exclude quotes Exclude bibliography Exclude matches 62%

BIOGRAFI PENULIS



Haslinda Latif atau yang lebih akrab di sapa linda ataupun Inda merupakan nama penulis Tugas Akhir ini. Penulis lahir di Takalar pada tanggal 27 September 2003 dari pasangan suami istri Bapak Abdul Latif dan Ibu Rahmatia, S.Pd.I. Penulis merupakan anak bungsu dari 2 bersaudara. Penulis Menempuh Pendidikan di mulai dari Tk. Atira (*lulus tahun 2009*), Setelah Tamat Tk Penulis Melanjutkan Pendidikan di SD Negeri No. 126 Inpres Pa'rappunganta 1 (*lulus tahun 2015*), melanjutkan Pendidikan ke SMP Negeri 5 Polongbangkeng Utara (*lulus tahun 2018*), dan melanjutkan ke SMK Negeri 6 Takalar (*lulusan tahun 2021*), kemudian pada tahun 2021 penulis menempuh kuliah di Program Studi Diploma (D3) Perpajakan Fakultas Ekonomi Dan Bisnis Universitas Muhammadiyah Makassar sampai dengan tahun 2024. Selama menempuh pendidikan penulis banyak mendapatkan pengalaman hidup yang sangat bermanfaat, baik pengalaman akedemik maupun non-akademik. Untuk itu penulis mengucapkan terima kasih kepada orang tua, keluarga dan teman-teman yang telah membantu penulis dari segi materi/material. Semoga dengan penulisan Tugas Akhir ini dapat memberikan manfaat bagi semua pihak utamanya bagi almamater kampus biru tercinta.