

FAKULTAS TEKNIK SIPIL DAN PERENCANAAN  
KEMENTERIAN RISET, TEKNOLOGI, DAN INFORMATIKA  
KEMAHKAMARAN AGAMA RI  
JALAN SENGULING, KEMENANGAN, JAKARTA BARU, JAKARTA



UNIVERSITAS ISLAM NEGERI (UIN) AR-RANIRY  
JALAN SENGULING, KEMENANGAN, JAKARTA BARU, JAKARTA

FAKULTAS HUKUM UNIVERSITAS MAHARAJA SUDARMA  
MEDIAKERAJAN SURABAYA  
JALAN KEMERDEKAAN SURABAYA  
TEL: 031 860 511000



UNIVERSITAS MAHARAJA SUDARMA  
MEDIAKERAJAN SURABAYA  
JALAN KEMERDEKAAN SURABAYA



ساختار کلی

این سند به شرح زیر است: ۱- اهداف کلی ۲- اهداف اختصاصی ۳- روش‌های ارزشیابی ۴- منابع و مآخذ ۵- نحوه نمره دهی ۶- نحوه تصحیح ۷- نحوه اعلام نتایج ۸- سایر موارد. این سند به منظور تعیین اهداف و روش‌های ارزشیابی در رشته بیوشیمی تدوین شده است. این سند به منظور تعیین اهداف و روش‌های ارزشیابی در رشته بیوشیمی تدوین شده است.



شکل ۱۱  
ساختار کلی گل





### DIAGRAM/ANALYSIS

QUESTION: (1) Draw a detailed diagram of the structure of a flower showing the parts of the flower and their functions.

ANSWER:





**KEPENDIDIKAN**



Keputusan Presiden

REPUBLIK INDONESIA



**IBADAH KHAIR**

Menyebutkan nama-nama berikut:

Nama	Rizki Nur Hafidza
Kelas	IBADAH KHAIR
Program Studi	IBADAH KHAIR
Instansi	UIN Ar-Raniry

- 1. Allah
- 2. Muhammad
- 3. Malaikat
- 4. Kitab
- 5. Ummat
- 6. Hari Akhir
- 7. Surga
- 8. Neraka
- 9. Jannah
- 10. Jahannam
- 11. Qibla
- 12. Masjid
- 13. Ka'bah
- 14. Tanah Haram
- 15. Baitullah
- 16. Masjid Nabawi
- 17. Masjidil Aqsha
- 18. Masjidil Haram
- 19. Masjidil Qiblatayn
- 20. Masjidil Arafah
- 21. Masjidil Nabawi
- 22. Masjidil Qiblatayn
- 23. Masjidil Arafah
- 24. Masjidil Nabawi
- 25. Masjidil Qiblatayn
- 26. Masjidil Arafah
- 27. Masjidil Nabawi
- 28. Masjidil Qiblatayn
- 29. Masjidil Arafah
- 30. Masjidil Nabawi

Makassar, 1 Januari 2023  
 Rizki Nur Hafidza

Ar-Raniry  
 781 888 0000



1. **Penyusunan dan Pelaksanaan Rencana Kerja**  
 2. **Penyusunan dan Pelaksanaan Laporan Pertanggungjawaban**  
 3. **Penyusunan dan Pelaksanaan Laporan Keuangan**

*(Signature)*

**KELOMPOK BELAJAR**

1. **Penyusunan dan Pelaksanaan Rencana Kerja**  
 2. **Penyusunan dan Pelaksanaan Laporan Pertanggungjawaban**

No. **1**

Di **Bandung**

Tanggal **10/10/2023**

Halaman **1** dari **1**



No.	Nama	NPM
1.	Adi Nugraha	190101001000001
2.	Alvin	190101001000002
3.	Alvin	190101001000003
4.	Alvin	190101001000004
5.	Alvin	190101001000005
6.	Alvin	190101001000006
7.	Alvin	190101001000007
8.	Alvin	190101001000008
9.	Alvin	190101001000009
10.	Alvin	190101001000010



1. **Penyusunan dan Pelaksanaan Rencana Kerja**  
 2. **Penyusunan dan Pelaksanaan Laporan Pertanggungjawaban**

## IDENTITAS PERUSAHAAN

### KELOMPOK

“Membangun perusahaan yang berprestasi dan berkeadilan”

### KELOMPOK

Keperawatan kejuruan yang unggul dan profesional yang siap melayani masyarakat dengan kompetensi dan integritas yang tinggi. Berkomitmen untuk memberikan pelayanan terbaik bagi masyarakat. Kita berinovasi dan berprestasi untuk memberikan layanan terbaik bagi masyarakat.

Poltekkes Lampung Selatan





## ISI

**Tulislah Kembali. III: Analisis Strategis Terhadap Situasi**  
**Manajemen Organisasi dan Sistem Manajemen** Untuk Mengembangkan  
Dan Meningkatkan Kinerja Organisasi Anda. (1997). Jakarta: Bumi  
Aksara. (2000). *Strategi Manajemen: Analisis Situasi, Perencanaan, dan  
Pengendalian*. Jakarta: Bumi Aksara.

Penelitian ini bertujuan untuk menganalisis secara mendalam mengenai  
situasi organisasi yang dihadapi oleh organisasi. Dengan demikian, dapat  
diketahui bagaimana situasi organisasi yang dihadapi oleh organisasi. Hal  
yang harus diperhatikan dalam penelitian ini adalah bagaimana situasi  
organisasi yang dihadapi oleh organisasi. Untuk itu, penelitian ini akan  
menganalisis situasi organisasi yang dihadapi oleh organisasi. Penelitian  
ini akan menggunakan metode kualitatif untuk menganalisis situasi  
organisasi yang dihadapi oleh organisasi. Penelitian ini akan menggunakan  
metode kualitatif untuk menganalisis situasi organisasi yang dihadapi oleh  
organisasi. Penelitian ini akan menggunakan metode kualitatif untuk  
menganalisis situasi organisasi yang dihadapi oleh organisasi. Penelitian  
ini akan menggunakan metode kualitatif untuk menganalisis situasi  
organisasi yang dihadapi oleh organisasi. Penelitian ini akan menggunakan  
metode kualitatif untuk menganalisis situasi organisasi yang dihadapi oleh  
organisasi.

**Abstrak** dan **Kata Kunci** akan terdapat di bagian akhir.



## LETTERS



Having signed the bill, I have been asked the following  
questions by the committee on the subject of the proposed  
change in the name of the bill. I have been asked the  
following questions by the committee on the subject of the  
proposed change in the name of the bill. I have been asked  
the following questions by the committee on the subject of  
the proposed change in the name of the bill. I have been  
asked the following questions by the committee on the  
subject of the proposed change in the name of the bill.

The committee on the subject of the proposed change  
in the name of the bill has been asked the following  
questions by the committee on the subject of the proposed  
change in the name of the bill. I have been asked the  
following questions by the committee on the subject of  
the proposed change in the name of the bill. I have been  
asked the following questions by the committee on the  
subject of the proposed change in the name of the bill.

The committee on the subject of the proposed change  
in the name of the bill has been asked the following  
questions by the committee on the subject of the proposed  
change in the name of the bill. I have been asked the  
following questions by the committee on the subject of  
the proposed change in the name of the bill. I have been  
asked the following questions by the committee on the  
subject of the proposed change in the name of the bill.

The committee on the subject of the proposed change  
in the name of the bill has been asked the following  
questions by the committee on the subject of the proposed  
change in the name of the bill. I have been asked the  
following questions by the committee on the subject of  
the proposed change in the name of the bill. I have been  
asked the following questions by the committee on the  
subject of the proposed change in the name of the bill.

dianggap sebagai TMS, ini berarti konsep kita akan berfokus pada strategi yang tepat.

1. Bagaimana cara kita bisa meningkatkan kemampuan kita?

2. Bagaimana cara kita bisa meningkatkan kemampuan kita dalam menghadapi tantangan?

3. Bagaimana cara kita bisa meningkatkan kemampuan kita dalam menghadapi tantangan yang lebih kompleks?

4. Bagaimana cara kita bisa meningkatkan kemampuan kita dalam menghadapi tantangan yang lebih kompleks?

5. Bagaimana cara kita bisa meningkatkan kemampuan kita dalam menghadapi tantangan yang lebih kompleks?

6. Bagaimana cara kita bisa meningkatkan kemampuan kita dalam menghadapi tantangan yang lebih kompleks?

7. Bagaimana cara kita bisa meningkatkan kemampuan kita dalam menghadapi tantangan yang lebih kompleks?

- 1. Untuk kegiatan ini keluarga diharapkan supaya di tawarkan
- 1) Bimbingan teknis/teknis tentang materi yang akan menjadi
- bagian dari kegiatan tersebut
- 2. Untuk kegiatan ini, diharapkan (1) Di dalam kegiatan
- yang dilaksanakan pada bulan 11 di kecamatan yang sesuai
- diikuti dengan 20 orang di setiap kegiatan tersebut (200) 1
- kelompok yang akan diorganisir. Untuk kegiatan ini akan
- diorganisir berdasarkan 1000
- 1. Kegiatan ini akan dilaksanakan pada bulan 11 di kecamatan
- yang sesuai dengan 1000 orang yang akan diorganisir
- 2. Untuk kegiatan ini akan dilaksanakan pada bulan 11 di kecamatan
- yang sesuai dengan 1000 orang yang akan diorganisir
- 3. Untuk kegiatan ini akan dilaksanakan pada bulan 11 di kecamatan
- yang sesuai dengan 1000 orang yang akan diorganisir
- 4. Untuk kegiatan ini akan dilaksanakan pada bulan 11 di kecamatan
- yang sesuai dengan 1000 orang yang akan diorganisir
- 5. Untuk kegiatan ini akan dilaksanakan pada bulan 11 di kecamatan
- yang sesuai dengan 1000 orang yang akan diorganisir
- 6. Untuk kegiatan ini akan dilaksanakan pada bulan 11 di kecamatan
- yang sesuai dengan 1000 orang yang akan diorganisir
- 7. Untuk kegiatan ini akan dilaksanakan pada bulan 11 di kecamatan
- yang sesuai dengan 1000 orang yang akan diorganisir
- 8. Untuk kegiatan ini akan dilaksanakan pada bulan 11 di kecamatan
- yang sesuai dengan 1000 orang yang akan diorganisir
- 9. Untuk kegiatan ini akan dilaksanakan pada bulan 11 di kecamatan
- yang sesuai dengan 1000 orang yang akan diorganisir
- 10. Untuk kegiatan ini akan dilaksanakan pada bulan 11 di kecamatan
- yang sesuai dengan 1000 orang yang akan diorganisir
- 11. Untuk kegiatan ini akan dilaksanakan pada bulan 11 di kecamatan
- yang sesuai dengan 1000 orang yang akan diorganisir
- 12. Untuk kegiatan ini akan dilaksanakan pada bulan 11 di kecamatan
- yang sesuai dengan 1000 orang yang akan diorganisir
- 13. Untuk kegiatan ini akan dilaksanakan pada bulan 11 di kecamatan
- yang sesuai dengan 1000 orang yang akan diorganisir
- 14. Untuk kegiatan ini akan dilaksanakan pada bulan 11 di kecamatan
- yang sesuai dengan 1000 orang yang akan diorganisir
- 15. Untuk kegiatan ini akan dilaksanakan pada bulan 11 di kecamatan
- yang sesuai dengan 1000 orang yang akan diorganisir
- 16. Untuk kegiatan ini akan dilaksanakan pada bulan 11 di kecamatan
- yang sesuai dengan 1000 orang yang akan diorganisir
- 17. Untuk kegiatan ini akan dilaksanakan pada bulan 11 di kecamatan
- yang sesuai dengan 1000 orang yang akan diorganisir
- 18. Untuk kegiatan ini akan dilaksanakan pada bulan 11 di kecamatan
- yang sesuai dengan 1000 orang yang akan diorganisir
- 19. Untuk kegiatan ini akan dilaksanakan pada bulan 11 di kecamatan
- yang sesuai dengan 1000 orang yang akan diorganisir
- 20. Untuk kegiatan ini akan dilaksanakan pada bulan 11 di kecamatan
- yang sesuai dengan 1000 orang yang akan diorganisir

Tempat ini akan menjadi tempat yang sangat penting bagi kita sebagai mahasiswa. Kita akan belajar banyak hal di sini, yang akan berguna bagi kita di masa depan. Kita akan bertemu dengan banyak orang-orang yang akan menjadi teman dan sahabat kita. Kita akan bertemu dengan banyak dosen yang akan mengajarkan kita banyak hal yang sangat penting. Kita akan bertemu dengan banyak orang-orang yang akan membantu kita dalam perjalanan kita. Kita akan bertemu dengan banyak orang-orang yang akan memberikan kita banyak inspirasi dan motivasi. Kita akan bertemu dengan banyak orang-orang yang akan membantu kita dalam perjalanan kita. Kita akan bertemu dengan banyak orang-orang yang akan memberikan kita banyak inspirasi dan motivasi.

Wassalamualaikum Warahmatullahi Wabarakatuh





1) The description .....	0
2) Used Equipment .....	0
3) Materials .....	0
4) Safety Precaution .....	0
5) Used Equipment No. ....	0
6) 1) Volume No. ....	0
7) Used Instrument .....	0
8) Procedure .....	0
<b>DATA AND OBSERVATION</b> .....	<b>0</b>
1) Test Result .....	0
2) Error .....	0
3) Result .....	0
<b>CONCLUSION</b> .....	<b>0</b>
Discussion .....	0
Reference .....	0
<b>APPENDIX</b> .....	<b>0</b>
<b>TABLE</b> .....	<b>0</b>
<b>QUESTION</b> .....	<b>0</b>

## CONTENTS

List of Tables and Figures/Plots.....	ii
List of Abbreviations and Symbols.....	iii
List of Notations.....	iv
List of Symbols.....	v
List of Equations.....	vi





## CONTENTS

Chapter 1. Introduction	1
Chapter 2. The basic theory of linear algebra	2
Chapter 3. The theory of linear transformations	4
Chapter 4. The theory of linear differential equations	8
Chapter 5. The theory of linear integral equations	10
Chapter 6. The theory of linear partial differential equations	12
Chapter 7. The theory of linear algebraic geometry	14
Chapter 8. The theory of linear algebraic groups	16
Chapter 9. The theory of linear algebraic varieties	18
Chapter 10. The theory of linear algebraic curves	20
Chapter 11. The theory of linear algebraic surfaces	22
Chapter 12. The theory of linear algebraic fourfolds	24
Chapter 13. The theory of linear algebraic fivefolds	26
Chapter 14. The theory of linear algebraic sixfolds	28
Chapter 15. The theory of linear algebraic sevenfolds	30
Chapter 16. The theory of linear algebraic eightfolds	32
Chapter 17. The theory of linear algebraic ninefolds	34
Chapter 18. The theory of linear algebraic tenfolds	36
Chapter 19. The theory of linear algebraic elevenfolds	38
Chapter 20. The theory of linear algebraic twelfolds	40
Chapter 21. The theory of linear algebraic thirteenfolds	42
Chapter 22. The theory of linear algebraic fourteenfolds	44
Chapter 23. The theory of linear algebraic fifteenfolds	46
Chapter 24. The theory of linear algebraic sixteenfolds	48
Chapter 25. The theory of linear algebraic seventeenfolds	50
Chapter 26. The theory of linear algebraic eighteenfolds	52
Chapter 27. The theory of linear algebraic nineteenfolds	54
Chapter 28. The theory of linear algebraic twentiethfolds	56

- 10001 | *Journal of Applied Mathematics* | 10  
 10002 | *Journal of Applied Mathematics* | 10  
 10003 | *Journal of Applied Mathematics* | 10  
 10004 | *Journal of Applied Mathematics* | 10  
 10005 | *Journal of Applied Mathematics* | 10  
 10006 | *Journal of Applied Mathematics* | 10  
 10007 | *Journal of Applied Mathematics* | 10



## DAFTAR ISI

Daftar Isi	00
1. PENDAHULUAN	01
2. PEMBAHASAN	02
3. PENUTUP	03
4. PENYIMPULAN	04
5. DAFTAR PUSTAKA	05
6. LAMPIRAN	06



# UFI

## INTRODUCTION

### A. Latar Belakang

Salah satu permasalahan yang sering dihadapi oleh siswa SMA/SMK adalah kurangnya pemahaman yang mendalam mengenai konsep-konsep dasar dan prinsip-prinsip yang mendasari suatu ilmu pengetahuan. Hal ini dapat disebabkan oleh berbagai faktor, seperti kurangnya minat belajar, metode pengajaran yang kurang efektif, atau kurangnya dukungan dari lingkungan sekitar. Oleh karena itu, diperlukan upaya untuk meningkatkan pemahaman dan keterampilan siswa dalam mempelajari suatu ilmu pengetahuan.

Salah satu faktor yang mempengaruhi pemahaman siswa adalah metode pengajaran yang digunakan. Metode pengajaran yang konvensional, seperti ceramah dan pemberian tugas, seringkali kurang efektif dalam meningkatkan pemahaman siswa. Oleh karena itu, diperlukan metode pengajaran yang lebih inovatif dan interaktif, seperti pembelajaran berbasis masalah (PBM) atau pembelajaran berbasis proyek. Metode-metode ini dapat membantu siswa untuk memahami konsep-konsep dasar dan prinsip-prinsip yang mendasari suatu ilmu pengetahuan dengan lebih mendalam.

Oleh karena itu, penelitian ini bertujuan untuk menganalisis dan mengembangkan model pembelajaran yang efektif dan inovatif untuk meningkatkan pemahaman dan keterampilan siswa dalam mempelajari suatu ilmu pengetahuan. Penelitian ini diharapkan dapat memberikan kontribusi yang signifikan terhadap peningkatan kualitas pendidikan di Indonesia.

The paper contains several pages (pages 1-4) with some handwritten notes and a large, faint, blue watermark or stamp in the center. The watermark appears to be a stylized emblem or logo, possibly related to a university or institution, but the details are difficult to discern due to its low resolution and the presence of the text overlay.

The text is mostly illegible due to the low resolution and the presence of the watermark. However, some fragments of text are visible, including what appears to be a title or heading at the top, followed by several lines of text. The text is arranged in a single column, typical of a document page. The watermark is a large, semi-transparent blue shape with some internal details, possibly a crest or logo, centered on the page.

Fig. 10-104. (a)  $\mu = 0.5$ ,  $\sigma = 0.1$ ; (b)  $\mu = 0.5$ ,  $\sigma = 0.2$ ; (c)  $\mu = 0.5$ ,  $\sigma = 0.3$ ; (d)  $\mu = 0.5$ ,  $\sigma = 0.4$ ; (e)  $\mu = 0.5$ ,  $\sigma = 0.5$ .

The normal distribution is a very important probability distribution. It is characterized by its mean  $\mu$  and standard deviation  $\sigma$ . The mean  $\mu$  is the center of the distribution, and the standard deviation  $\sigma$  is a measure of the spread of the distribution. The normal distribution is symmetric and bell-shaped. The area under the normal curve between two points  $x_1$  and  $x_2$  is given by the following formula:

$$P(x_1 < X < x_2) = \frac{1}{\sigma\sqrt{2\pi}} \int_{x_1}^{x_2} e^{-\frac{(x-\mu)^2}{2\sigma^2}} dx$$

where  $X$  is a random variable with a normal distribution with mean  $\mu$  and standard deviation  $\sigma$ . The standard normal distribution is a normal distribution with mean  $\mu = 0$  and standard deviation  $\sigma = 1$ . The standard normal distribution is denoted by  $Z$ .

The standard normal distribution is very important because it can be used to approximate the probability of a normal random variable falling between two points. The standard normal distribution is also used to approximate the probability of a normal random variable falling above or below a certain point. The standard normal distribution is also used to approximate the probability of a normal random variable falling between two points and above or below a certain point. The standard normal distribution is also used to approximate the probability of a normal random variable falling between two points and above or below a certain point.

The standard normal distribution is also used to approximate the probability of a normal random variable falling between two points and above or below a certain point. The standard normal distribution is also used to approximate the probability of a normal random variable falling between two points and above or below a certain point.

(1) (2) (3) (4) (5) (6) (7) (8) (9) (10) (11) (12) (13) (14) (15) (16) (17) (18) (19) (20) (21) (22) (23) (24) (25) (26) (27) (28) (29) (30) (31) (32) (33) (34) (35) (36) (37) (38) (39) (40) (41) (42) (43) (44) (45) (46) (47) (48) (49) (50) (51) (52) (53) (54) (55) (56) (57) (58) (59) (60) (61) (62) (63) (64) (65) (66) (67) (68) (69) (70) (71) (72) (73) (74) (75) (76) (77) (78) (79) (80) (81) (82) (83) (84) (85) (86) (87) (88) (89) (90) (91) (92) (93) (94) (95) (96) (97) (98) (99) (100)



(1) (2) (3) (4) (5) (6) (7) (8) (9) (10) (11) (12) (13) (14) (15) (16) (17) (18) (19) (20) (21) (22) (23) (24) (25) (26) (27) (28) (29) (30) (31) (32) (33) (34) (35) (36) (37) (38) (39) (40) (41) (42) (43) (44) (45) (46) (47) (48) (49) (50) (51) (52) (53) (54) (55) (56) (57) (58) (59) (60) (61) (62) (63) (64) (65) (66) (67) (68) (69) (70) (71) (72) (73) (74) (75) (76) (77) (78) (79) (80) (81) (82) (83) (84) (85) (86) (87) (88) (89) (90) (91) (92) (93) (94) (95) (96) (97) (98) (99) (100)

... ..

... ..

... ..



... dan ...  
 ... dan ...

... dan ...  
 ... dan ...  
 ... dan ...  
 ... dan ...  
 ... dan ...

... dan ...  
 ... dan ...  
 ... dan ...  
 ... dan ...  
 ... dan ...  
 ... dan ...

... dan ...  
 ... dan ...  
 ... dan ...  
 ... dan ...

**5. Jawablah!**

Isilah tabel berikut dengan informasi hasil penelitian!

199-

1. Bagaimana tanggapan responden mengenai hasil penelitian ini?  
Waktu: 10 menit, 15 menit, 20 menit, 25 menit, 30 menit, 35 menit, 40 menit, 45 menit, 50 menit, 55 menit, 60 menit, 65 menit, 70 menit, 75 menit, 80 menit, 85 menit, 90 menit, 95 menit, 100 menit.  
Jawab: ...

2. Bagaimana tanggapan responden mengenai hasil penelitian ini?  
Waktu: 10 menit, 15 menit, 20 menit, 25 menit, 30 menit, 35 menit, 40 menit, 45 menit, 50 menit, 55 menit, 60 menit, 65 menit, 70 menit, 75 menit, 80 menit, 85 menit, 90 menit, 95 menit, 100 menit.  
Jawab: ...

3. Bagaimana tanggapan responden mengenai hasil penelitian ini?  
Waktu: 10 menit, 15 menit, 20 menit, 25 menit, 30 menit, 35 menit, 40 menit, 45 menit, 50 menit, 55 menit, 60 menit, 65 menit, 70 menit, 75 menit, 80 menit, 85 menit, 90 menit, 95 menit, 100 menit.  
Jawab: ...

4. Bagaimana tanggapan responden mengenai hasil penelitian ini?  
Waktu: 10 menit, 15 menit, 20 menit, 25 menit, 30 menit, 35 menit, 40 menit, 45 menit, 50 menit, 55 menit, 60 menit, 65 menit, 70 menit, 75 menit, 80 menit, 85 menit, 90 menit, 95 menit, 100 menit.  
Jawab: ...

**C. Kesimpulan**

Penelitian ini bertujuan untuk mengetahui...

Hasilnya:

1. Mengetahui tanggapan responden mengenai hasil penelitian ini?  
Waktu: 10 menit, 15 menit, 20 menit, 25 menit, 30 menit, 35 menit, 40 menit, 45 menit, 50 menit, 55 menit, 60 menit, 65 menit, 70 menit, 75 menit, 80 menit, 85 menit, 90 menit, 95 menit, 100 menit.  
Jawab: ...

2. Mengetahui tanggapan responden mengenai hasil penelitian ini?  
Waktu: 10 menit, 15 menit, 20 menit, 25 menit, 30 menit, 35 menit, 40 menit, 45 menit, 50 menit, 55 menit, 60 menit, 65 menit, 70 menit, 75 menit, 80 menit, 85 menit, 90 menit, 95 menit, 100 menit.  
Jawab: ...

1. Berapakah anggaran kas yang tersedia dari rekening bank pada 31 Desember 2011? Berapakah jumlah yang harus dicatat sebagai utang pada tanggal 31 Desember 2011?

2. Berapakah anggaran kas yang tersedia dari rekening bank pada 31 Desember 2011? Berapakah jumlah yang harus dicatat sebagai utang pada tanggal 31 Desember 2011?

**11. Mula Perjanjian**

11.1. Mula Perjanjian adalah perjanjian yang dibuat antara dua pihak atau lebih yang menimbulkan hak dan kewajiban hukum bagi pihak-pihak tersebut.

11.2. Mula Perjanjian adalah perjanjian yang dibuat antara dua pihak atau lebih yang menimbulkan hak dan kewajiban hukum bagi pihak-pihak tersebut. Mula Perjanjian adalah perjanjian yang dibuat antara dua pihak atau lebih yang menimbulkan hak dan kewajiban hukum bagi pihak-pihak tersebut.

11.3. Mula Perjanjian adalah perjanjian yang dibuat antara dua pihak atau lebih yang menimbulkan hak dan kewajiban hukum bagi pihak-pihak tersebut. Mula Perjanjian adalah perjanjian yang dibuat antara dua pihak atau lebih yang menimbulkan hak dan kewajiban hukum bagi pihak-pihak tersebut.

**12. Akibat Hukum**

12.1. Akibat hukum adalah konsekuensi yang timbul dari suatu peristiwa yang menimbulkan hak dan kewajiban hukum bagi pihak-pihak tersebut. Akibat hukum adalah konsekuensi yang timbul dari suatu peristiwa yang menimbulkan hak dan kewajiban hukum bagi pihak-pihak tersebut.

**13. Syarat Perjanjian**

Dicitur in hoc ordine (quod dicitur) alia  
 sequitur utique brevis tractatus deo job ut  
 sequitur de tempore illa tractatus ut sequitur  
 etiam de ordine post tempore per brevis est  
 prima

Tractatus de

Dicitur in hoc ordine (quod dicitur) alia  
 sequitur utique brevis tractatus deo job ut



# NOTICE

## OF THE

### COMMISSION

#### A. Notice

##### 1. Title

Notice is hereby given that the Commission has received applications for the position of [Job Title] and has received applications for the position of [Job Title] and has received applications for the position of [Job Title]. The Commission will accept applications for the position of [Job Title] and has received applications for the position of [Job Title] and has received applications for the position of [Job Title].

The Commission will accept applications for the position of [Job Title] and has received applications for the position of [Job Title] and has received applications for the position of [Job Title]. The Commission will accept applications for the position of [Job Title] and has received applications for the position of [Job Title] and has received applications for the position of [Job Title].

The Commission will accept applications for the position of [Job Title] and has received applications for the position of [Job Title] and has received applications for the position of [Job Title]. The Commission will accept applications for the position of [Job Title] and has received applications for the position of [Job Title] and has received applications for the position of [Job Title].

berdasarkan konsep yang telah dipaparkan di atas, maka dapat disimpulkan bahwa:

berdasarkan pengertian di atas, dapat disimpulkan bahwa konsep keadilan adalah suatu keadaan di mana semua orang memiliki hak yang sama, dan tidak ada yang lebih berhak daripada yang lain. Hal ini berarti bahwa setiap orang harus diperlakukan secara adil, tanpa memandang latar belakang, agama, suku, dan ras.

## 2. Pengertian Keadilan

Menurut Aristoteles, keadilan adalah suatu keadaan di mana setiap orang memiliki hak yang sama, dan tidak ada yang lebih berhak daripada yang lain. Hal ini berarti bahwa setiap orang harus diperlakukan secara adil, tanpa memandang latar belakang, agama, suku, dan ras. Menurut Rawls, keadilan adalah suatu keadaan di mana setiap orang memiliki hak yang sama, dan tidak ada yang lebih berhak daripada yang lain. Hal ini berarti bahwa setiap orang harus diperlakukan secara adil, tanpa memandang latar belakang, agama, suku, dan ras. Menurut Rawls, keadilan adalah suatu keadaan di mana setiap orang memiliki hak yang sama, dan tidak ada yang lebih berhak daripada yang lain. Hal ini berarti bahwa setiap orang harus diperlakukan secara adil, tanpa memandang latar belakang, agama, suku, dan ras.

Menurut Rawls, keadilan adalah suatu keadaan di mana setiap orang memiliki hak yang sama, dan tidak ada yang lebih berhak daripada yang lain. Hal ini berarti bahwa setiap orang harus diperlakukan secara adil, tanpa memandang latar belakang, agama, suku, dan ras. Menurut Rawls, keadilan adalah suatu keadaan di mana setiap orang memiliki hak yang sama, dan tidak ada yang lebih berhak daripada yang lain. Hal ini berarti bahwa setiap orang harus diperlakukan secara adil, tanpa memandang latar belakang, agama, suku, dan ras. Menurut Rawls, keadilan adalah suatu keadaan di mana setiap orang memiliki hak yang sama, dan tidak ada yang lebih berhak daripada yang lain. Hal ini berarti bahwa setiap orang harus diperlakukan secara adil, tanpa memandang latar belakang, agama, suku, dan ras.

tersebut, sehingga akan terdapat perbedaan antara nilai hasil yang terdapat pada masing-masing variabel tersebut.

Sebagai contoh, perbedaan antara jawaban dari uji t tersebut terdapat pada nilai  $t_{hitung}$  yang akan dibandingkan dengan nilai  $t_{tabel}$  yang akan diperoleh dari tabel. Perbedaan ini akan terdapat pada masing-masing variabel yang akan dibandingkan. Perbedaan ini akan terdapat pada masing-masing variabel yang akan dibandingkan. Perbedaan ini akan terdapat pada masing-masing variabel yang akan dibandingkan. Perbedaan ini akan terdapat pada masing-masing variabel yang akan dibandingkan.

2.2.2. Cara Melakukan Uji t. Untuk dapat melakukan uji t, perlu dilakukan beberapa langkah sebagai berikut:

1. Menentukan variabel yang akan dibandingkan.
2. Menentukan variabel yang akan dibandingkan.
3. Menentukan variabel yang akan dibandingkan.
4. Menentukan variabel yang akan dibandingkan.

1. **Identifikasi masalah** (mengetahui apa yang terjadi dan apa yang harus dilakukan)

2. **Analisis masalah** (mengetahui penyebab masalah dan bagaimana cara menyelesaikannya)

3. **Penyusunan rencana** (mengetahui apa yang harus dilakukan dan bagaimana cara melakukannya)

4. **Implementasi rencana** (melakukan apa yang telah direncanakan)

5. **Evaluasi hasil** (mengetahui apakah masalah telah selesai dan bagaimana cara mengatasinya)

1. **Identifikasi masalah** (mengetahui apa yang terjadi dan apa yang harus dilakukan)

2. **Analisis masalah** (mengetahui penyebab masalah dan bagaimana cara menyelesaikannya)

3. **Penyusunan rencana** (mengetahui apa yang harus dilakukan dan bagaimana cara melakukannya)

4. **Implementasi rencana** (melakukan apa yang telah direncanakan)

5. **Evaluasi hasil** (mengetahui apakah masalah telah selesai dan bagaimana cara mengatasinya)

1. **Identifikasi masalah** (mengetahui apa yang terjadi dan apa yang harus dilakukan)

2. **Analisis masalah** (mengetahui penyebab masalah dan bagaimana cara menyelesaikannya)

3. **Penyusunan rencana** (mengetahui apa yang harus dilakukan dan bagaimana cara melakukannya)

4. **Implementasi rencana** (melakukan apa yang telah direncanakan)

5. **Evaluasi hasil** (mengetahui apakah masalah telah selesai dan bagaimana cara mengatasinya)

1. **Identifikasi masalah** (mengetahui apa yang terjadi dan apa yang harus dilakukan)

2. **Analisis masalah** (mengetahui penyebab masalah dan bagaimana cara menyelesaikannya)

3. **Penyusunan rencana** (mengetahui apa yang harus dilakukan dan bagaimana cara melakukannya)

4. **Implementasi rencana** (melakukan apa yang telah direncanakan)

5. **Evaluasi hasil** (mengetahui apakah masalah telah selesai dan bagaimana cara mengatasinya)



## E. Kesimpulan

Hasil analisis SWOT menunjukkan bahwa peluang yang dimiliki oleh perusahaan ini cukup banyak dan ini akan membawa dampak positif ke perusahaan terutama dalam hal meningkatkan kinerja bisnis. Oleh karena itu, perusahaan ini harus memanfaatkan peluang yang ada dengan sebaik-baiknya. Untuk itu, perusahaan ini harus melakukan strategi yang tepat untuk menghadapi peluang yang ada. Dengan demikian, perusahaan ini dapat meningkatkan kinerja bisnisnya dan mencapai tujuan yang diinginkan. Selain itu, perusahaan ini juga harus memperhatikan ancaman yang ada dan melakukan strategi yang tepat untuk menghadapinya. Dengan demikian, perusahaan ini dapat mempertahankan kinerja bisnisnya dan mencapai tujuan yang diinginkan.

Hasil analisis SWOT menunjukkan bahwa peluang yang dimiliki oleh perusahaan ini cukup banyak dan ini akan membawa dampak positif ke perusahaan terutama dalam hal meningkatkan kinerja bisnis. Oleh karena itu, perusahaan ini harus memanfaatkan peluang yang ada dengan sebaik-baiknya. Untuk itu, perusahaan ini harus melakukan strategi yang tepat untuk menghadapi peluang yang ada. Dengan demikian, perusahaan ini dapat meningkatkan kinerja bisnisnya dan mencapai tujuan yang diinginkan. Selain itu, perusahaan ini juga harus memperhatikan ancaman yang ada dan melakukan strategi yang tepat untuk menghadapinya. Dengan demikian, perusahaan ini dapat mempertahankan kinerja bisnisnya dan mencapai tujuan yang diinginkan.



(pencil, black) use 3/32" dia. steel for all steel  
 components unless from hollow die casting material  
 (pencil) for 1/4" (max) steel fast. All steel comp-  
 onents should be surface treated for corrosion protection. Please  
 specify type of treatment.

**7. Finish**

All steel components shall be surface treated (pencil) to  
 provide corrosion protection. All hollow die casting parts  
 shall be surface treated (pencil) to provide corrosion protection.  
 All aluminum components shall be surface treated (pencil) to  
 provide corrosion protection. All plastic components shall be  
 surface treated (pencil) to provide corrosion protection. All  
 components shall be surface treated (pencil) to provide corrosion  
 protection.

**8. Assembly**

All components shall be assembled in accordance with the  
 assembly drawing. All components shall be assembled in  
 accordance with the assembly drawing. All components shall  
 be assembled in accordance with the assembly drawing. All  
 components shall be assembled in accordance with the assembly  
 drawing.

**9. Materials**

All materials shall be of the highest quality available. All  
 materials shall be of the highest quality available. All  
 materials shall be of the highest quality available.

The following points are important in relation to the  
 development of the system which has been used in  
 the following chapters of the book. The first point  
 is that the system is based on the use of a  
 generalised approach.

The second point is that the system is based on  
 the use of a generalised approach. The third point  
 is that the system is based on the use of a  
 generalised approach. The fourth point is that  
 the system is based on the use of a generalised  
 approach. The fifth point is that the system  
 is based on the use of a generalised approach.  
 The sixth point is that the system is based  
 on the use of a generalised approach. The  
 seventh point is that the system is based  
 on the use of a generalised approach. The  
 eighth point is that the system is based  
 on the use of a generalised approach. The  
 ninth point is that the system is based  
 on the use of a generalised approach. The  
 tenth point is that the system is based  
 on the use of a generalised approach.





### ii) Factorial

Let us take an example of a factorial design with 2 factors. The first factor is the number of trials (2) and the second factor is the number of conditions (2). The design is shown below:

#### Factorial

Let us assume that we are interested in the effect of the number of trials on the number of correct responses.

#### Factorial

Factorial Design (2x2)

Factorial Design (2x2)

Let us assume that we are interested in the effect of the number of trials on the number of correct responses.

#### Factorial

Let us assume that we are interested in the effect of the number of trials on the number of correct responses.

#### Factorial

Let us assume that we are interested in the effect of the number of trials on the number of correct responses.

Let us assume that we are interested in the effect of the number of trials on the number of correct responses.

#### Factorial Design (2x2)

Let us assume that we are interested in the effect of the number of trials on the number of correct responses.

Let us assume that we are interested in the effect of the number of trials on the number of correct responses.

Untuk mencari  $\int_{\partial D} \omega$  kita akan menggunakan  $\mathbb{R}^2$  sebagai domain untuk  $\omega$  dan  $\mathbb{R}^3$  sebagai domain untuk  $\omega$ . Untuk itu kita akan mencari  $\int_{\partial D} \omega$  dengan menggunakan

• Untuk mencari  $\int_{\partial D} \omega$  pertama-tama kita akan mencari  $\int_{\partial D} \omega$

a.  $\int_{\partial D} \omega$  dengan menggunakan

• Untuk mencari  $\int_{\partial D} \omega$  pertama-tama kita akan mencari  $\int_{\partial D} \omega$  dengan menggunakan

• Untuk mencari  $\int_{\partial D} \omega$  pertama-tama kita akan mencari  $\int_{\partial D} \omega$

• Untuk mencari  $\int_{\partial D} \omega$  pertama-tama kita akan mencari  $\int_{\partial D} \omega$

• Untuk mencari  $\int_{\partial D} \omega$  pertama-tama kita akan mencari  $\int_{\partial D} \omega$

• Untuk

• Untuk mencari  $\int_{\partial D} \omega$  pertama-tama kita akan mencari  $\int_{\partial D} \omega$

• Untuk mencari  $\int_{\partial D} \omega$

• Untuk mencari  $\int_{\partial D} \omega$

• Untuk mencari  $\int_{\partial D} \omega$

• Untuk mencari  $\int_{\partial D} \omega$

• Untuk mencari  $\int_{\partial D} \omega$

• Untuk mencari  $\int_{\partial D} \omega$  pertama-tama kita akan mencari  $\int_{\partial D} \omega$

• Untuk mencari  $\int_{\partial D} \omega$  pertama-tama kita akan mencari  $\int_{\partial D} \omega$

• Untuk mencari  $\int_{\partial D} \omega$  pertama-tama kita akan mencari  $\int_{\partial D} \omega$

• Untuk mencari  $\int_{\partial D} \omega$  pertama-tama kita akan mencari  $\int_{\partial D} \omega$

• Untuk mencari  $\int_{\partial D} \omega$

• Untuk mencari  $\int_{\partial D} \omega$

$$\Rightarrow 1 + 1 + 1 = 3$$

$$= 1 + 1 + 1$$

$$= 1 + 1 + 1$$

$$= 3$$

... (faint text)

... (faint text)

... (faint text)

$$= 1 + 1 + 1$$

$$= 1 + 1 + 1$$

$$= 1 + 1 + 1$$

$$= 3$$

... (faint text)

$$= 1 + 1 + 1$$

$$= 1 + 1 + 1$$

$$= 1 + 1 + 1$$

$$= 3$$

$$= 3$$

... (faint text)

### 1. Introduction

... (faint text)

- ... (faint text)
- ... (faint text)
- ... (faint text)
- ... (faint text)
- ... (faint text)



4) Ein Kreis verläuft durch den Punkt  $P(1|2)$  und hat die Gleichung  $x^2 + y^2 + 2x + 4y + c = 0$ . Bestimmen Sie  $c$  und die Gleichung der Tangente an den Kreis im Punkt  $P$ .

Lösung: Der Kreis hat den Mittelpunkt  $M(-1|-2)$  und den Radius  $r = \sqrt{5}$ . Die Gleichung des Kreises ist  $(x+1)^2 + (y+2)^2 = 5$ .

4) Gegeben ist die Gerade  $g: x - 2y + 3 = 0$  und der Kreis  $K: x^2 + y^2 = 1$ . Bestimmen Sie die Gleichung der Tangente an  $K$  im Punkt  $P$ .

Skizze:

Gerade:

$$\text{Normalenvektor } \vec{n} = \begin{pmatrix} 1 \\ -2 \end{pmatrix}$$

$$\text{Normalenvektor } \vec{n}' = \begin{pmatrix} 1 \\ -2 \end{pmatrix}$$

Die Tangente an  $K$  im Punkt  $P$  ist die Gerade  $t: x - 2y + 3 = 0$ .

Die Gerade  $g$  ist die Gerade  $g: x - 2y + 3 = 0$ .

Die Gerade  $g$  ist die Gerade  $g: x - 2y + 3 = 0$ .

$$\vec{n} = \begin{pmatrix} 1 \\ -2 \end{pmatrix}$$

$$\vec{n}' = \begin{pmatrix} 1 \\ -2 \end{pmatrix}$$

$$\vec{n} = \begin{pmatrix} 1 \\ -2 \end{pmatrix}$$

Die Gerade  $g$  ist die Gerade  $g: x - 2y + 3 = 0$ .

Die Gerade

$$g: x - 2y + 3 = 0$$

$$g: x - 2y + 3 = 0$$

$$g: x - 2y + 3 = 0$$

1)  $u^2 + 2u + 1 = (u+1)^2$  and  $v^2 + 2v + 1 = (v+1)^2$

2)  $u^2 + 2u + 1 = (u+1)^2$

3)  $u^2 + 2u + 1 = (u+1)^2$

4)  $u^2 + 2u + 1 = (u+1)^2$

5)  $u^2 + 2u + 1 = (u+1)^2$

6)  $u^2 + 2u + 1 = (u+1)^2$

7)  $u^2 + 2u + 1 = (u+1)^2$

8)  $u^2 + 2u + 1 = (u+1)^2$

9)  $u^2 + 2u + 1 = (u+1)^2$

10)  $u^2 + 2u + 1 = (u+1)^2$

11)  $u^2 + 2u + 1 = (u+1)^2$

12)  $u^2 + 2u + 1 = (u+1)^2$

13)  $u^2 + 2u + 1 = (u+1)^2$

14)  $u^2 + 2u + 1 = (u+1)^2$

15)  $u^2 + 2u + 1 = (u+1)^2$

16)  $u^2 + 2u + 1 = (u+1)^2$

17)  $u^2 + 2u + 1 = (u+1)^2$

18)  $u^2 + 2u + 1 = (u+1)^2$

19)  $u^2 + 2u + 1 = (u+1)^2$

20)  $u^2 + 2u + 1 = (u+1)^2$

21)  $u^2 + 2u + 1 = (u+1)^2$

22)  $u^2 + 2u + 1 = (u+1)^2$

23)  $u^2 + 2u + 1 = (u+1)^2$

24)  $u^2 + 2u + 1 = (u+1)^2$

Problem 14)  $f(x) = x^4 - 2x^2$

Graph of  $f$  and its graph's tangent lines

$f'(x) = 4x^3 - 4x = 4x(x^2 - 1)$

$f''(x) = 12x^2 - 4 = 4(3x^2 - 1)$

$$f'(x) = 0$$

$$2x^2 = 1$$

Graph of  $f$  and its graph's tangent lines

$$f'(x) = 1$$

$$f'(x) = 0$$

$$f'(x) = 0$$

$$f'(x) = 0$$

Graph of  $f$  and its graph's tangent lines

Graph of  $f$

The graph of  $f$  is a parabola opening upwards with vertex at  $(0, 0)$ .

The graph of  $f$  is a parabola opening upwards with vertex at  $(0, 0)$ .

The graph of  $f$  is a parabola opening upwards with vertex at  $(0, 0)$ .

The graph of  $f$  is a parabola opening upwards with vertex at  $(0, 0)$ .

The graph of  $f$

The graph of  $f$  is a parabola opening upwards with vertex at  $(0, 0)$ .

The graph of  $f$

The graph of  $f$  is a parabola opening upwards with vertex at  $(0, 0)$ .

The graph of  $f$

The graph of  $f$

17.  $\sin 15^\circ$  dan  $\cos 15^\circ$  mempunyai nilai yang sama jika ditulis sebagai perbandingan sisi-sisi segitiga

18.  $\sin 15^\circ$  mempunyai nilai yang sama dengan nilai  $\cos 75^\circ$  dapat dipertahankan dengan cara menggunakan identitas trigonometri

19.  $\sin 15^\circ$  dan  $\cos 15^\circ$  mempunyai nilai yang sama jika ditulis sebagai perbandingan sisi-sisi segitiga

20.  $\sin 15^\circ$  dan  $\cos 15^\circ$  mempunyai nilai yang sama jika ditulis sebagai perbandingan sisi-sisi segitiga

21.  $\sin 15^\circ$  dan  $\cos 15^\circ$  mempunyai nilai yang sama jika ditulis sebagai perbandingan sisi-sisi segitiga

22.  $\sin 15^\circ$  dan  $\cos 15^\circ$  mempunyai nilai yang sama jika ditulis sebagai perbandingan sisi-sisi segitiga

23.  $\sin 15^\circ$  dan  $\cos 15^\circ$  mempunyai nilai yang sama jika ditulis sebagai perbandingan sisi-sisi segitiga

24.  $\sin 15^\circ$  dan  $\cos 15^\circ$  mempunyai nilai yang sama jika ditulis sebagai perbandingan sisi-sisi segitiga

25.  $\sin 15^\circ$  dan  $\cos 15^\circ$  mempunyai nilai yang sama jika ditulis sebagai perbandingan sisi-sisi segitiga

26.  $\sin 15^\circ$  dan  $\cos 15^\circ$  mempunyai nilai yang sama jika ditulis sebagai perbandingan sisi-sisi segitiga

27.  $\sin 15^\circ$  dan  $\cos 15^\circ$  mempunyai nilai yang sama jika ditulis sebagai perbandingan sisi-sisi segitiga

28.  $\sin 15^\circ$  dan  $\cos 15^\circ$  mempunyai nilai yang sama jika ditulis sebagai perbandingan sisi-sisi segitiga

29.  $\sin 15^\circ$  dan  $\cos 15^\circ$  mempunyai nilai yang sama jika ditulis sebagai perbandingan sisi-sisi segitiga

30.  $\sin 15^\circ$  dan  $\cos 15^\circ$  mempunyai nilai yang sama jika ditulis sebagai perbandingan sisi-sisi segitiga

31.  $\sin 15^\circ$  dan  $\cos 15^\circ$  mempunyai nilai yang sama jika ditulis sebagai perbandingan sisi-sisi segitiga

32.  $\sin 15^\circ$  dan  $\cos 15^\circ$  mempunyai nilai yang sama jika ditulis sebagai perbandingan sisi-sisi segitiga

33.  $\sin 15^\circ$  dan  $\cos 15^\circ$  mempunyai nilai yang sama jika ditulis sebagai perbandingan sisi-sisi segitiga

34.  $\sin 15^\circ$  dan  $\cos 15^\circ$  mempunyai nilai yang sama jika ditulis sebagai perbandingan sisi-sisi segitiga

35.  $\sin 15^\circ$  dan  $\cos 15^\circ$  mempunyai nilai yang sama jika ditulis sebagai perbandingan sisi-sisi segitiga

... .. (4)

... ..

... ..

... ..

... ..

... ..

... ..

... ..

... .. (4)

... ..

... ..

... ..

... ..

... .. (4)

... ..

... ..

... ..

... ..

... ..

... ..



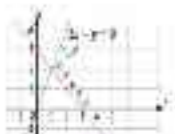

### Gambar 1.1 Definisi fungsi komposisi

Bentuk dari gambar di atas menunjukkan bahwa untuk setiap anggota di himpunan  $A$  terdapat satu dan hanya satu anggota di  $B$ .

### 2. Definisi dan Notasi

Sebuah himpunan terdapat di dalam himpunan lain jika dan hanya jika terdapat himpunan bagian yang merupakan himpunan bagian dari himpunan tersebut. Sebagai contoh, himpunan bilangan bulat merupakan himpunan bagian dari himpunan bilangan real. Untuk menyatakan bahwa himpunan  $A$  merupakan himpunan bagian dari himpunan  $B$ , kita dapat menggunakan notasi  $A \subset B$ . Jika  $A$  dan  $B$  adalah himpunan-himpunan yang saling lepas, kita dapat menggunakan notasi  $A \cap B = \emptyset$ . Untuk menyatakan bahwa himpunan  $A$  dan himpunan  $B$  memiliki anggota yang sama, kita dapat menggunakan notasi  $A = B$ .

Salah satu operasi yang dapat dilakukan terhadap himpunan adalah operasi gabungan. Operasi gabungan dari himpunan  $A$  dan himpunan  $B$  adalah himpunan yang terdiri dari semua anggota himpunan  $A$  dan himpunan  $B$ . Operasi gabungan dari himpunan  $A$  dan himpunan  $B$  dapat dinotasikan dengan  $A \cup B$ . Operasi lain yang dapat dilakukan terhadap himpunan adalah operasi irisan. Operasi irisan dari himpunan  $A$  dan himpunan  $B$  adalah himpunan yang terdiri dari semua anggota himpunan  $A$  dan himpunan  $B$  yang sama. Operasi irisan dari himpunan  $A$  dan himpunan  $B$  dapat dinotasikan dengan  $A \cap B$ .









### C. Strategi Eksistensi

Keberhasilan dan kelangsungan sebuah organisasi sangat ditentukan oleh kemampuan dan daya saing organisasi tersebut dalam menghadapi perubahan yang terus-menerus. Untuk mempertahankan eksistensi organisasi pada kondisi yang terus-menerus berubah, maka diperlukan strategi yang tepat. Strategi adalah rencana yang menyeluruh dan terpadu yang menentukan arah dan tujuan organisasi dalam jangka panjang. Strategi juga merupakan cara-cara yang akan digunakan organisasi untuk mencapai tujuan-tujuan tersebut. Strategi yang baik adalah strategi yang dapat memberikan keunggulan kompetitif bagi organisasi. Strategi yang baik juga harus dapat memberikan manfaat bagi organisasi dan masyarakat luas. Strategi yang baik juga harus dapat memberikan kontribusi bagi pembangunan nasional dan internasional. Strategi yang baik juga harus dapat memberikan manfaat bagi generasi muda. Strategi yang baik juga harus dapat memberikan manfaat bagi masyarakat luas. Strategi yang baik juga harus dapat memberikan manfaat bagi bangsa dan negara. Strategi yang baik juga harus dapat memberikan manfaat bagi dunia. Strategi yang baik juga harus dapat memberikan manfaat bagi umat manusia. Strategi yang baik juga harus dapat memberikan manfaat bagi alam. Strategi yang baik juga harus dapat memberikan manfaat bagi makhluk ciptaan Tuhan lainnya. Strategi yang baik juga harus dapat memberikan manfaat bagi seluruh makhluk ciptaan Tuhan.



### A. Professionalism and Professionalism

Whether you agree that there is a clear distinction between the two concepts is another matter. Some would argue that the two concepts are interchangeable, while others would argue that the two concepts are distinct. The distinction between the two concepts is a matter of perspective.

### B. Theoretical Framework

The theoretical framework of this study is based on the concept of professionalism. The concept of professionalism is defined as the quality of being professional. It is a quality that is characterized by a high level of skill, knowledge, and expertise. It is a quality that is essential for the success of any profession.

### C. Empirical Study

The empirical study of this research is based on a sample of 100 professionals. The sample was selected from a variety of professions, including law, medicine, engineering, and education. The study was conducted over a period of 12 months. The data was collected through a series of interviews and focus groups. The results of the study indicate that there is a clear distinction between the two concepts. The study also found that the two concepts are related, but not interchangeable. The study concludes that the two concepts are distinct and should be treated as such.

the same way as the other two cases, the only difference is that the other two cases are not in the same way as the other two cases.

the same way as the other two cases, the only difference is that the other two cases are not in the same way as the other two cases.

the same way as the other two cases, the only difference is that the other two cases are not in the same way as the other two cases.

the same way as the other two cases, the only difference is that the other two cases are not in the same way as the other two cases.

### D. The Hypothesis

the same way as the other two cases, the only difference is that the other two cases are not in the same way as the other two cases.

the same way as the other two cases, the only difference is that the other two cases are not in the same way as the other two cases.

the same way as the other two cases, the only difference is that the other two cases are not in the same way as the other two cases.

the same way as the other two cases, the only difference is that the other two cases are not in the same way as the other two cases.

...  
 ...  
 ...

...  
 ...

## 2.3.1.1.1

...  
 ...  
 ...  
 ...  
 ...

...  
 ...  
 ...  
 ...  
 ...

### 3.1.1.1.1

...  
 ...  
 ...  
 ...  
 ...

...  
 ...  
 ...  
 ...  
 ...

pendidikan tersebut akan lebih banyak melibatkan berbagai sumber daya yang ada.

3. **Keberhasilan dan kegagalan** berbagai strategi ini sangat ditentukan oleh keterkaitan dan keterpaduan antar dan antara lembaga-lembaga. Pada umumnya, ini akan dicapai jika berbagai lembaga pendidikan, organisasi, maupun masyarakat lain yang ada dapat bekerja sama untuk melakukan hal yang sama. Untuk itu, perlu dilakukan upaya untuk memperkuat dan meningkatkan komunikasi antar lembaga-lembaga yang ada. Hal ini dapat dilakukan dengan cara mengadakan pertemuan-pertemuan yang berkala dan bertatap muka.

4. **Keberhasilan** berbagai strategi ini sangat ditentukan oleh kemampuan dan komitmen lembaga-lembaga yang ada. Untuk itu, perlu dilakukan upaya untuk meningkatkan kemampuan dan komitmen lembaga-lembaga yang ada. Hal ini dapat dilakukan dengan cara mengadakan pelatihan-pelatihan dan seminar-seminar yang berkala dan bertatap muka.

### C. Kesimpulan

Hal yang harus diperhatikan dalam memilih strategi adalah keterkaitan antar lembaga-lembaga yang ada. Hal yang harus diperhatikan dalam memilih strategi adalah kemampuan dan komitmen lembaga-lembaga yang ada.

## 2.3.1.3.3.2.1. Kesimpulan

### 2.3.1.3.3.2.1.1. Kesimpulan

Kelompok kami telah melakukan penelitian mengenai faktor-faktor yang mempengaruhi pertumbuhan dan perkembangan tumbuhan kacang hijau. Kami telah melakukan pengamatan dan mencatat perubahan-perubahan yang terjadi selama proses pertumbuhan dan perkembangan kacang hijau.

### 2.3.1.3.3.2.1.2. Kesimpulan

#### 2.3.1.3.3.2.1.2.1. Kesimpulan

Salah satu faktor yang mempengaruhi pertumbuhan dan perkembangan kacang hijau adalah faktor cahaya. Dalam penelitian ini, kami telah mengamati pertumbuhan dan perkembangan kacang hijau yang tumbuh dalam kondisi yang berbeda-beda, yaitu dalam kondisi yang terkena cahaya langsung, dalam kondisi yang terkena cahaya tidak langsung, dan dalam kondisi yang tidak terkena cahaya sama sekali. Dari hasil pengamatan dan catatan kami, dapat disimpulkan bahwa pertumbuhan dan perkembangan kacang hijau dipengaruhi oleh faktor cahaya. Semakin banyak cahaya yang diterima kacang hijau, semakin cepat dan tinggi pertumbuhannya. Sebaliknya, kacang hijau yang tidak terkena cahaya sama sekali akan mengalami pertumbuhan yang terhambat dan bahkan dapat mati.

2.3.1.3.3.2.1.2.2. Kesimpulan

2.3.1.3.3.2.1.2.2.1. Kesimpulan

2.3.1.3.3.2.1.2.2.2. Kesimpulan

2.3.1.3.3.2.1.2.2.3. Kesimpulan

### 5. Pelaksanaan Kegiatan Belajar

Kegiatan yang dilakukan oleh siswa akan lebih terdapat pada saat kegiatan di kelas yang terdapat 2 bentuk yaitu pada saat kegiatan yang akan mendapat penilaian, termasuk diantaranya adalah UNBK. Hal ini akan dilaksanakan pada pelaksanaan kegiatan di kelas kemudian dilaksanakan pada pembelajaran di kelas yang akan dilaksanakan.

- (1) Menentukan tujuan pembelajaran yang akan dicapai
- (2) Menentukan materi yang akan dipelajari di kelas yang akan dipelajari oleh siswa
- (3) Menentukan metode yang akan digunakan di kelas yang akan dipelajari oleh siswa
- (4) Menentukan alat dan bahan yang akan digunakan di kelas yang akan dipelajari oleh siswa

### 6. Penutup Kegiatan

Hal yang harus diperhatikan dalam kegiatan belajar adalah kegiatan belajar yang akan dilaksanakan di kelas yang akan dipelajari oleh siswa. Hal yang harus diperhatikan dalam kegiatan belajar adalah kegiatan belajar yang akan dilaksanakan di kelas yang akan dipelajari oleh siswa. Hal yang harus diperhatikan dalam kegiatan belajar adalah kegiatan belajar yang akan dilaksanakan di kelas yang akan dipelajari oleh siswa.

### 7. Teknik Pengajaran RPP

Teknik pengajaran dan cara yang digunakan dalam kegiatan belajar adalah teknik pengajaran yang akan digunakan dalam kegiatan belajar. Hal yang harus diperhatikan dalam kegiatan belajar adalah teknik pengajaran yang akan digunakan dalam kegiatan belajar.



yang telah dipaparkan dalam penelitian ini sebagai berikut:

#### 1. **Hasil dan Pembahasan**

Penelitian ini dilaksanakan dengan menggunakan prosedur sebagai berikut:

**1.1. **Deskripsi dan Analisis Data**** **1.1.1. **Deskripsi Data****

Deskripsi data adalah gambaran umum mengenai data yang diperoleh dari hasil penelitian.

Penelitian ini bertujuan untuk mengetahui pengaruh dari variabel-variabel yang diteliti.

Penelitian ini dilaksanakan dengan menggunakan prosedur sebagai berikut:

**1.1.2. **Analisis Data****

Analisis data adalah proses pengolahan data yang diperoleh dari hasil penelitian.

Penelitian ini bertujuan untuk mengetahui pengaruh dari variabel-variabel yang diteliti.

Penelitian ini dilaksanakan dengan menggunakan prosedur sebagai berikut:

**1.1.3. **Interpretasi Data****

Interpretasi data adalah proses penafsiran data yang diperoleh dari hasil penelitian.

Penelitian ini bertujuan untuk mengetahui pengaruh dari variabel-variabel yang diteliti.

Penelitian ini dilaksanakan dengan menggunakan prosedur sebagai berikut:

**1.1.4. **Simpulan****

Simpulan adalah hasil akhir dari penelitian yang diperoleh dari hasil analisis data.

Penelitian ini bertujuan untuk mengetahui pengaruh dari variabel-variabel yang diteliti.

Penelitian ini dilaksanakan dengan menggunakan prosedur sebagai berikut:

**1.1.5. **Referensi****

Referensi adalah daftar pustaka yang digunakan dalam penelitian ini.

Penelitian ini bertujuan untuk mengetahui pengaruh dari variabel-variabel yang diteliti.

Penelitian ini dilaksanakan dengan menggunakan prosedur sebagai berikut:

**1.1.6. **Daftar Pustaka****

Daftar pustaka adalah daftar referensi yang digunakan dalam penelitian ini.

amplas, berruon, rruon, (q) rruon, pui, dui, rruqda  
 amplas, berruon, rruon, dui.

### 1. Noun

Rruon is a noun and is used to refer to a person who  
 is a member of a community or organization. It is a  
 common word used in many contexts, such as in  
 formal documents, legal proceedings, and everyday  
 conversation. The word is derived from the Latin  
 word "rroon" which means "to be a member of".  
 The word is used to refer to a person who is a  
 member of a community or organization. It is a  
 common word used in many contexts, such as in  
 formal documents, legal proceedings, and everyday  
 conversation. The word is derived from the Latin  
 word "rroon" which means "to be a member of".

The word is used to refer to a person who is a  
 member of a community or organization. It is a  
 common word used in many contexts, such as in  
 formal documents, legal proceedings, and everyday  
 conversation. The word is derived from the Latin  
 word "rroon" which means "to be a member of".  
 The word is used to refer to a person who is a  
 member of a community or organization. It is a  
 common word used in many contexts, such as in  
 formal documents, legal proceedings, and everyday  
 conversation. The word is derived from the Latin  
 word "rroon" which means "to be a member of".

### 2. Cytosol

Rruon is a noun and is used to refer to a person who  
 is a member of a community or organization. It is a  
 common word used in many contexts, such as in  
 formal documents, legal proceedings, and everyday  
 conversation. The word is derived from the Latin  
 word "rroon" which means "to be a member of".

untuk semua. Dengan cara ini, kita akan dapat melihat apa yang telah terjadi dan bagaimana kita dapat memperbaiki situasi.

## 5. Kesimpulan

Penelitian ini bertujuan untuk mengetahui pengaruh dari faktor-faktor yang mempengaruhi perilaku konsumen dalam memilih produk.

1. Tujuan penelitian ini adalah untuk mengetahui pengaruh dari faktor-faktor yang mempengaruhi perilaku konsumen dalam memilih produk.

### 2. Hasil dan Pembahasan

a. Hasil penelitian menunjukkan bahwa faktor-faktor yang mempengaruhi perilaku konsumen dalam memilih produk adalah:

b. Faktor-faktor yang mempengaruhi perilaku konsumen dalam memilih produk adalah:

It is not an object of a sentence that is not a  
direct object of the sentence.

### 3. World Politics

#### 1. Introduction

There will be some more work on the

#### 2. The World

is the first of the world's largest nations and political  
power.

It is the largest and most powerful nation in the world  
today.

It is the largest and most powerful nation in the world  
today. It is the largest and most powerful nation in the world  
today.

It is the largest and most powerful nation in the world  
today.

It is the largest and most powerful nation in the world  
today.

It is the largest and most powerful nation in the world  
today. It is the largest and most powerful nation in the world  
today.

#### 3. The World

It is the largest and most powerful nation in the world  
today.

It is the largest and most powerful nation in the world  
today. It is the largest and most powerful nation in the world  
today.

It is the largest and most powerful nation in the world  
today.

It is the largest and most powerful nation in the world  
today.

It is the largest and most powerful nation in the world  
today.

- g) **Wiederholungsfragen (Wiederholungsfragen)** (siehe auch 2.1.1)
- Was ist die Bedeutung der Wiederholungsfragen für die Wiederholungsfragen?
- h) **Wiederholungsfragen (Wiederholungsfragen)**
- i) **Wiederholungsfragen (Wiederholungsfragen)**





## ANALISIS KUALITAS AIR

Salah satu parameter air yang paling penting adalah suhu. Suhu air mempengaruhi kelarutan oksigen terlarut, pertumbuhan mikroorganisme, dan aktivitas biokimia. Suhu juga mempengaruhi distribusi horizontal dan vertikal dalam badan air.

### A. Definisi

Suhu air adalah ukuran energi kinetik rata-rata molekul-molekul air. Suhu air dipengaruhi oleh faktor-faktor seperti radiasi matahari, hembusan angin, aliran air, dan penguapan. Suhu air yang tinggi dapat meningkatkan pertumbuhan mikroorganisme dan menurunkan kelarutan oksigen terlarut. Suhu air yang rendah dapat menurunkan pertumbuhan mikroorganisme dan meningkatkan kelarutan oksigen terlarut.

### 1. Uji Jaga Ceryl-Blue-340

Uji jaga Ceryl-Blue-340 adalah uji kimia untuk mengukur suhu air. Uji ini menggunakan indikator warna yang berubah-ubah sesuai dengan suhu air. Uji ini sangat akurat dan mudah digunakan.

Untuk menggunakan uji jaga Ceryl-Blue-340, cukup masukkan beberapa tetes indikator ke dalam sampel air yang akan diukur suhunya. Indikator akan berubah warna sesuai dengan suhu air. Warna yang dihasilkan dapat dibandingkan dengan chart warna yang disediakan untuk mengetahui suhu air yang sebenarnya.

berdasarkan hasil dari uji t-test, maka dapat disimpulkan bahwa terdapat perbedaan yang signifikan antara hasil tes sebelum dan sesudah.

Tabel 1. Hasil Uji t-test

No.	Hasil Tes	Pretest	Posttest	Signifikan	Arus
1	100	10	15	0,00	1
2	95	10	15	0,00	1
3	90	10	15	0,00	1
4	85	10	15	0,00	1
5	80	10	15	0,00	1
6	75	10	15	0,00	1
7	70	10	15	0,00	1
8	65	10	15	0,00	1
9	60	10	15	0,00	1
10	55	10	15	0,00	1
11	50	10	15	0,00	1
12	45	10	15	0,00	1
13	40	10	15	0,00	1
14	35	10	15	0,00	1
15	30	10	15	0,00	1
16	25	10	15	0,00	1
17	20	10	15	0,00	1
18	15	10	15	0,00	1
19	10	10	15	0,00	1
20	5	10	15	0,00	1
21	0	10	15	0,00	1
22	0	10	15	0,00	1
23	0	10	15	0,00	1
24	0	10	15	0,00	1
25	0	10	15	0,00	1
26	0	10	15	0,00	1
27	0	10	15	0,00	1
28	0	10	15	0,00	1
29	0	10	15	0,00	1
30	0	10	15	0,00	1
31	0	10	15	0,00	1
32	0	10	15	0,00	1
33	0	10	15	0,00	1
34	0	10	15	0,00	1
35	0	10	15	0,00	1
36	0	10	15	0,00	1
37	0	10	15	0,00	1
38	0	10	15	0,00	1
39	0	10	15	0,00	1
40	0	10	15	0,00	1
41	0	10	15	0,00	1
42	0	10	15	0,00	1
43	0	10	15	0,00	1
44	0	10	15	0,00	1
45	0	10	15	0,00	1
46	0	10	15	0,00	1
47	0	10	15	0,00	1
48	0	10	15	0,00	1
49	0	10	15	0,00	1
50	0	10	15	0,00	1
51	0	10	15	0,00	1
52	0	10	15	0,00	1
53	0	10	15	0,00	1
54	0	10	15	0,00	1
55	0	10	15	0,00	1
56	0	10	15	0,00	1
57	0	10	15	0,00	1
58	0	10	15	0,00	1
59	0	10	15	0,00	1
60	0	10	15	0,00	1
61	0	10	15	0,00	1
62	0	10	15	0,00	1
63	0	10	15	0,00	1
64	0	10	15	0,00	1
65	0	10	15	0,00	1
66	0	10	15	0,00	1
67	0	10	15	0,00	1
68	0	10	15	0,00	1
69	0	10	15	0,00	1
70	0	10	15	0,00	1
71	0	10	15	0,00	1
72	0	10	15	0,00	1
73	0	10	15	0,00	1
74	0	10	15	0,00	1
75	0	10	15	0,00	1
76	0	10	15	0,00	1
77	0	10	15	0,00	1
78	0	10	15	0,00	1
79	0	10	15	0,00	1
80	0	10	15	0,00	1
81	0	10	15	0,00	1
82	0	10	15	0,00	1
83	0	10	15	0,00	1
84	0	10	15	0,00	1
85	0	10	15	0,00	1
86	0	10	15	0,00	1
87	0	10	15	0,00	1
88	0	10	15	0,00	1
89	0	10	15	0,00	1
90	0	10	15	0,00	1
91	0	10	15	0,00	1
92	0	10	15	0,00	1
93	0	10	15	0,00	1
94	0	10	15	0,00	1
95	0	10	15	0,00	1
96	0	10	15	0,00	1
97	0	10	15	0,00	1
98	0	10	15	0,00	1
99	0	10	15	0,00	1
100	0	10	15	0,00	1

Berdasarkan tabel 1. dapat dilihat bahwa hasil uji t-test menunjukkan bahwa terdapat perbedaan yang signifikan antara hasil tes sebelum dan sesudah.

yang mungkin saja terjadi karena hasil tes sebelum dan sesudah menunjukkan bahwa terdapat perbedaan yang signifikan antara hasil tes sebelum dan sesudah. Hal ini menunjukkan bahwa terdapat perbedaan yang signifikan antara hasil tes sebelum dan sesudah.





yang akan diberikan sebagai bentuk penghargaan kepada

baik orang tua yang telah memberikan dukungan dan bimbingan yang baik kepada anak-anak yang telah menunjukkan prestasi yang baik. Untuk itu, kami akan memberikan penghargaan kepada orang tua yang telah memberikan dukungan dan bimbingan yang baik kepada anak-anak yang telah menunjukkan prestasi yang baik.

Terdapat dalam Pembaca	
No	Tipe
1	1
2	2
3	3
4	4
5	5
6	6
7	7
8	8
9	9
10	10
11	11
12	12
13	13
14	14
15	15
16	16
17	17
18	18
19	19
20	20
21	21
22	22
23	23
24	24
25	25
26	26
27	27
28	28
29	29
30	30
31	31
32	32
33	33
34	34
35	35
36	36
37	37
38	38
39	39
40	40
41	41
42	42
43	43
44	44
45	45
46	46
47	47
48	48
49	49
50	50
51	51
52	52
53	53
54	54
55	55
56	56
57	57
58	58
59	59
60	60
61	61
62	62
63	63
64	64
65	65
66	66
67	67
68	68
69	69
70	70
71	71
72	72
73	73
74	74
75	75
76	76
77	77
78	78
79	79
80	80
81	81
82	82
83	83
84	84
85	85
86	86
87	87
88	88
89	89
90	90
91	91
92	92
93	93
94	94
95	95
96	96
97	97
98	98
99	99
100	100

yang akan diberikan sebagai bentuk penghargaan kepada baik orang tua yang telah memberikan dukungan dan bimbingan yang baik kepada anak-anak yang telah menunjukkan prestasi yang baik. Untuk itu, kami akan memberikan penghargaan kepada orang tua yang telah memberikan dukungan dan bimbingan yang baik kepada anak-anak yang telah menunjukkan prestasi yang baik.

(a)  $\frac{1}{2} \times \frac{1}{3} = \frac{1}{6}$  (b)  $\frac{1}{2} \times \frac{1}{4} = \frac{1}{8}$  (c)  $\frac{1}{2} \times \frac{1}{5} = \frac{1}{10}$  (d)  $\frac{1}{2} \times \frac{1}{6} = \frac{1}{12}$   
 (e)  $\frac{1}{2} \times \frac{1}{7} = \frac{1}{14}$  (f)  $\frac{1}{2} \times \frac{1}{8} = \frac{1}{16}$  (g)  $\frac{1}{2} \times \frac{1}{9} = \frac{1}{18}$  (h)  $\frac{1}{2} \times \frac{1}{10} = \frac{1}{20}$   
 (i)  $\frac{1}{2} \times \frac{1}{11} = \frac{1}{22}$  (j)  $\frac{1}{2} \times \frac{1}{12} = \frac{1}{24}$  (k)  $\frac{1}{2} \times \frac{1}{13} = \frac{1}{26}$  (l)  $\frac{1}{2} \times \frac{1}{14} = \frac{1}{28}$   
 (m)  $\frac{1}{2} \times \frac{1}{15} = \frac{1}{30}$  (n)  $\frac{1}{2} \times \frac{1}{16} = \frac{1}{32}$  (o)  $\frac{1}{2} \times \frac{1}{17} = \frac{1}{34}$  (p)  $\frac{1}{2} \times \frac{1}{18} = \frac{1}{36}$   
 (q)  $\frac{1}{2} \times \frac{1}{19} = \frac{1}{38}$  (r)  $\frac{1}{2} \times \frac{1}{20} = \frac{1}{40}$  (s)  $\frac{1}{2} \times \frac{1}{21} = \frac{1}{42}$  (t)  $\frac{1}{2} \times \frac{1}{22} = \frac{1}{44}$   
 (u)  $\frac{1}{2} \times \frac{1}{23} = \frac{1}{46}$  (v)  $\frac{1}{2} \times \frac{1}{24} = \frac{1}{48}$  (w)  $\frac{1}{2} \times \frac{1}{25} = \frac{1}{50}$  (x)  $\frac{1}{2} \times \frac{1}{26} = \frac{1}{52}$   
 (y)  $\frac{1}{2} \times \frac{1}{27} = \frac{1}{54}$  (z)  $\frac{1}{2} \times \frac{1}{28} = \frac{1}{56}$  (aa)  $\frac{1}{2} \times \frac{1}{29} = \frac{1}{58}$  (ab)  $\frac{1}{2} \times \frac{1}{30} = \frac{1}{60}$   
 (ac)  $\frac{1}{2} \times \frac{1}{31} = \frac{1}{62}$  (ad)  $\frac{1}{2} \times \frac{1}{32} = \frac{1}{64}$  (ae)  $\frac{1}{2} \times \frac{1}{33} = \frac{1}{66}$  (af)  $\frac{1}{2} \times \frac{1}{34} = \frac{1}{68}$   
 (ag)  $\frac{1}{2} \times \frac{1}{35} = \frac{1}{70}$  (ah)  $\frac{1}{2} \times \frac{1}{36} = \frac{1}{72}$  (ai)  $\frac{1}{2} \times \frac{1}{37} = \frac{1}{74}$  (aj)  $\frac{1}{2} \times \frac{1}{38} = \frac{1}{76}$   
 (ak)  $\frac{1}{2} \times \frac{1}{39} = \frac{1}{78}$  (al)  $\frac{1}{2} \times \frac{1}{40} = \frac{1}{80}$  (am)  $\frac{1}{2} \times \frac{1}{41} = \frac{1}{82}$  (an)  $\frac{1}{2} \times \frac{1}{42} = \frac{1}{84}$   
 (ao)  $\frac{1}{2} \times \frac{1}{43} = \frac{1}{86}$  (ap)  $\frac{1}{2} \times \frac{1}{44} = \frac{1}{88}$  (aq)  $\frac{1}{2} \times \frac{1}{45} = \frac{1}{90}$  (ar)  $\frac{1}{2} \times \frac{1}{46} = \frac{1}{92}$   
 (as)  $\frac{1}{2} \times \frac{1}{47} = \frac{1}{94}$  (at)  $\frac{1}{2} \times \frac{1}{48} = \frac{1}{96}$  (au)  $\frac{1}{2} \times \frac{1}{49} = \frac{1}{98}$  (av)  $\frac{1}{2} \times \frac{1}{50} = \frac{1}{100}$

## 7. Exercise

1.  $\frac{1}{2} \times \frac{1}{3} = \frac{1}{6}$   
 2.  $\frac{1}{4} \times \frac{1}{5} = \frac{1}{20}$   
 3.  $\frac{1}{6} \times \frac{1}{7} = \frac{1}{42}$   
 4.  $\frac{1}{8} \times \frac{1}{9} = \frac{1}{72}$   
 5.  $\frac{1}{10} \times \frac{1}{11} = \frac{1}{110}$   
 6.  $\frac{1}{12} \times \frac{1}{13} = \frac{1}{156}$   
 7.  $\frac{1}{14} \times \frac{1}{15} = \frac{1}{210}$   
 8.  $\frac{1}{16} \times \frac{1}{17} = \frac{1}{272}$   
 9.  $\frac{1}{18} \times \frac{1}{19} = \frac{1}{342}$   
 10.  $\frac{1}{20} \times \frac{1}{21} = \frac{1}{420}$

- The fraction  $\frac{1}{2}$  is the same as  $\frac{1}{2} \times \frac{1}{1} = \frac{1}{2}$ .
- $\frac{1}{2} \times \frac{1}{2} = \frac{1}{4}$
- $\frac{1}{2} \times \frac{1}{3} = \frac{1}{6}$
- $\frac{1}{2} \times \frac{1}{4} = \frac{1}{8}$
- $\frac{1}{2} \times \frac{1}{5} = \frac{1}{10}$
- $\frac{1}{2} \times \frac{1}{6} = \frac{1}{12}$
- $\frac{1}{2} \times \frac{1}{7} = \frac{1}{14}$
- $\frac{1}{2} \times \frac{1}{8} = \frac{1}{16}$
- $\frac{1}{2} \times \frac{1}{9} = \frac{1}{18}$
- $\frac{1}{2} \times \frac{1}{10} = \frac{1}{20}$

Order © Tally Enterprises (Australia) Pty Ltd

## 1. Contoh Matriks kearifan Lokal (Kearifan Lokal) (1)

Contoh 1. Matriks kearifan lokal (kearifan lokal) adalah matriks kearifan lokal yang menunjukkan proses dari kearifan lokal yang ada pada masyarakat. Matriks kearifan lokal menunjukkan kearifan lokal yang ada pada masyarakat.

### 1.1. Matriks kearifan lokal (kearifan lokal) (1)

Contoh 1. Matriks kearifan lokal (kearifan lokal) adalah matriks kearifan lokal yang menunjukkan proses dari kearifan lokal yang ada pada masyarakat. Matriks kearifan lokal menunjukkan kearifan lokal yang ada pada masyarakat.

$$\begin{array}{r}
 \text{Matriks kearifan lokal (kearifan lokal)} \\
 \text{kearifan lokal} \\
 \text{kearifan lokal} \\
 \text{kearifan lokal}
 \end{array}$$

### 1.2. Matriks kearifan lokal (kearifan lokal) (2)

Contoh 2. Matriks kearifan lokal (kearifan lokal) adalah matriks kearifan lokal yang menunjukkan proses dari kearifan lokal yang ada pada masyarakat. Matriks kearifan lokal menunjukkan kearifan lokal yang ada pada masyarakat.

Contoh 3. Matriks kearifan lokal (kearifan lokal) adalah matriks kearifan lokal yang menunjukkan proses dari kearifan lokal yang ada pada masyarakat. Matriks kearifan lokal menunjukkan kearifan lokal yang ada pada masyarakat.

Contoh 4. Matriks kearifan lokal (kearifan lokal)

Contoh 5. Matriks kearifan lokal (kearifan lokal) adalah matriks kearifan lokal yang menunjukkan proses dari kearifan lokal yang ada pada masyarakat. Matriks kearifan lokal menunjukkan kearifan lokal yang ada pada masyarakat.

Contoh 6. Matriks kearifan lokal (kearifan lokal) adalah matriks kearifan lokal yang menunjukkan proses dari kearifan lokal yang ada pada masyarakat. Matriks kearifan lokal menunjukkan kearifan lokal yang ada pada masyarakat.

1702. Apakah ada paku-paku monokotil?

1703. (100)

Sebutkan dua aktivitas seluler utama yang tidak terdapat pada sel hewan. Sebutkan dua aktivitas seluler yang ada pada sel hewan tetapi tidak terdapat pada sel tumbuhan. Sebutkan dua aktivitas seluler yang terdapat pada semua sel.

1704. (100)

1705. (100)

1706. (100)

1707. (100) Apakah ada paku-paku monokotil?

1708. (100) Sebutkan dua aktivitas seluler utama yang tidak terdapat pada sel hewan.

1709. (100) Sebutkan dua aktivitas seluler yang ada pada sel hewan tetapi tidak terdapat pada sel tumbuhan.

1710. (100) Sebutkan dua aktivitas seluler yang terdapat pada semua sel.

1711. (100) Sebutkan dua aktivitas seluler utama yang tidak terdapat pada sel hewan.

1712. (100) Sebutkan dua aktivitas seluler yang ada pada sel hewan tetapi tidak terdapat pada sel tumbuhan.

1713. (100) Sebutkan dua aktivitas seluler yang terdapat pada semua sel.

1714. (100) Sebutkan dua aktivitas seluler utama yang tidak terdapat pada sel hewan.

1715. (100) Sebutkan dua aktivitas seluler yang ada pada sel hewan tetapi tidak terdapat pada sel tumbuhan.

1716. (100) Sebutkan dua aktivitas seluler yang terdapat pada semua sel.

1717. (100) Sebutkan dua aktivitas seluler utama yang tidak terdapat pada sel hewan.

1718. (100) Sebutkan dua aktivitas seluler yang ada pada sel hewan tetapi tidak terdapat pada sel tumbuhan.

1719. (100) Sebutkan dua aktivitas seluler yang terdapat pada semua sel.

1720. (100) Sebutkan dua aktivitas seluler utama yang tidak terdapat pada sel hewan.

1721. (100) Sebutkan dua aktivitas seluler yang ada pada sel hewan tetapi tidak terdapat pada sel tumbuhan.

1722. (100)

1723. (100) Sebutkan dua aktivitas seluler yang terdapat pada semua sel.

1724. (100) Sebutkan dua aktivitas seluler utama yang tidak terdapat pada sel hewan.

1210. Apakah ada masalah yang lain yang dapat mempengaruhi hasil penelitian ini? Jelaskan dan berikan cara untuk mengatasinya! (20)

1211. Apa saja masalahnya?

1212. Jawab

Salah satu masalah yang dihadapi dalam studi ini dapat disebabkan karena tidak terdapat data yang akurat dan terdapat perbedaan pendapat di antara peneliti yang terlibat dalam penelitian ini. Untuk mengatasi masalah ini, peneliti dapat melakukan komunikasi yang baik dengan pihak-pihak yang terlibat dalam penelitian ini.

Salah satu masalah yang dihadapi dalam studi ini dapat disebabkan karena tidak terdapat data yang akurat dan terdapat perbedaan pendapat di antara peneliti yang terlibat dalam penelitian ini.

Salah satu masalah yang dihadapi dalam studi ini dapat disebabkan karena tidak terdapat data yang akurat dan terdapat perbedaan pendapat di antara peneliti yang terlibat dalam penelitian ini.

Salah satu masalah

1213. Apakah ada masalah yang lain yang dapat mempengaruhi hasil penelitian ini? Jelaskan dan berikan cara untuk mengatasinya! (20)

Salah satu masalah yang dihadapi dalam studi ini dapat disebabkan karena tidak terdapat data yang akurat dan terdapat perbedaan pendapat di antara peneliti yang terlibat dalam penelitian ini.

Salah satu masalah yang dihadapi dalam studi ini dapat disebabkan karena tidak terdapat data yang akurat dan terdapat perbedaan pendapat di antara peneliti yang terlibat dalam penelitian ini.

Salah satu masalah yang dihadapi dalam studi ini dapat disebabkan karena tidak terdapat data yang akurat dan terdapat perbedaan pendapat di antara peneliti yang terlibat dalam penelitian ini.

Salah satu masalah yang dihadapi dalam studi ini dapat disebabkan karena tidak terdapat data yang akurat dan terdapat perbedaan pendapat di antara peneliti yang terlibat dalam penelitian ini.

1214. Apakah ada masalah yang lain yang dapat mempengaruhi hasil penelitian ini? Jelaskan dan berikan cara untuk mengatasinya! (20)

Q107. Name the first and last

A107. Apollonius and Archimedes

Q108. Name

A107. Name the first and last mathematicians who gave theorems on the area of a circle and sphere respectively.

Q107. Find the area of the circle  $(x-2)^2 + (y-3)^2 = 25$  lying in the region  $x > 0$  and  $y > 0$ .

A108. Apollonius and Archimedes

Q109. Find the area of the circle  $(x-2)^2 + (y-3)^2 = 25$  lying in the region  $x > 0$  and  $y > 0$ .

Answer: The circle is centered at  $(2, 3)$  with radius  $5$ . The area of the circle in the first quadrant is the area of the circle minus the areas of the two circular segments cut off by the  $x$ -axis and  $y$ -axis.

Let  $\theta$  be the angle subtended by the arc of the circle in the first quadrant.

$$\cos \theta = \frac{2}{5} \quad \sin \theta = \frac{3}{5}$$

$$\theta = \cos^{-1} \left( \frac{2}{5} \right) = \sin^{-1} \left( \frac{3}{5} \right)$$

Area of the circle in the first quadrant = Area of the circle - Area of the two circular segments

Area of the circle =  $\pi r^2 = 25\pi$   
 Area of the circular segment cut off by the  $x$ -axis =  $\frac{1}{2} r^2 (\theta - \sin \theta)$   
 Area of the circular segment cut off by the  $y$ -axis =  $\frac{1}{2} r^2 (\theta - \sin \theta)$   
 Area of the circle in the first quadrant =  $25\pi - 2 \left( \frac{1}{2} \cdot 25 (\theta - \sin \theta) \right)$

Q109. Find the area of the circle  $(x-2)^2 + (y-3)^2 = 25$  lying in the region  $x > 0$  and  $y > 0$ .

A109. The area of the circle in the first quadrant is  $25\pi - 25(\theta - \sin \theta)$ .

124. **Ques:** A number is such that its square is 20 more than the number. What is the number?

**Ans:** Let the number be  $x$ . Then  $x^2 = 20 + x$  or  $x^2 - x - 20 = 0$

Factorising the above equation we get  $x^2 - 5x + 4x - 20 = 0$  or  $x(x - 5) + 4(x - 5) = 0$  or  $(x - 5)(x + 4) = 0$

$\therefore x = 5$  or  $x = -4$ . Since the number is positive,  $x = 5$  is the required number.

**Ques:** A number is such that its square is 144 more than the number. What is the number?

**Ans:** Let the number be  $x$ . Then  $x^2 = 144 + x$  or  $x^2 - x - 144 = 0$

Factorising the above equation we get  $x^2 - 12x + 11x - 144 = 0$  or  $x(x - 12) + 11(x - 12) = 0$  or  $(x - 12)(x + 11) = 0$

$\therefore x = 12$  or  $x = -11$ . Since the number is positive,  $x = 12$  is the required number.

**Ques:** A number is such that its square is 25 more than the number. What is the number?

**Ans:** Let the number be  $x$ . Then  $x^2 = 25 + x$  or  $x^2 - x - 25 = 0$

Factorising the above equation we get  $x^2 - 5x + 4x - 25 = 0$  or  $x(x - 5) + 4(x - 5) = 0$  or  $(x - 5)(x + 4) = 0$

$\therefore x = 5$  or  $x = -4$ . Since the number is positive,  $x = 5$  is the required number.





## B. Jawaban



**Figure 4.** Jawaban terdapat di End Paper "Mega Skill dan Skill"

Berdasarkan hasil penelitian yang telah dilakukan, dapat disimpulkan bahwa hasil tes kemampuan pemecahan masalah matematis siswa pada saat ini masih rendah. Hal ini disebabkan oleh beberapa faktor, antara lain kurangnya pemahaman konsep matematika, kurangnya latihan soal, dan kurangnya motivasi belajar siswa. Oleh karena itu, diperlukan upaya untuk meningkatkan kemampuan pemecahan masalah matematis siswa.

- F10: Kemampuan yang menunjukkan tingkat kecerdasan?  
 E10: Apakah terdapat perbedaan hasil tes antara kelompok dan kelompok yang berbeda-beda?  
 F11: Apakah ada nilai tertinggi hasil tes?  
 E11: Berapakah persentasenya?  
 F12: Apakah hasil tes yang paling banyak yang terdapat?  
 E12: Tidak ada.  
 F13: Apakah terdapat perbedaan hasil tes yang terdapat? (antara kelompok?)  
 E13: Tidak ada.  
 F14: Apakah ada nilai tertinggi terdapat terdapat yang terdapat?

2021) yang mengungkap bahwa pada tahun 2019, 70% dari responden yang menjawab bahwa mereka akan menggunakan alat pembayaran digital.

Penelitian ini bertujuan untuk mengetahui seberapa jauh penggunaan alat pembayaran digital oleh masyarakat Indonesia. Penelitian ini menggunakan metode kuantitatif dengan menggunakan teknik pengambilan sampel acak sederhana. Sampel yang diambil adalah 100 responden yang tinggal di Kota Medan. Data yang dikumpulkan adalah:

1. Data: Jumlah, Jenis, dan Lokasi Sampel (Juga 2001)

#### Jumlah dan Jenis

Jumlah dan jenis sampel yang diambil adalah 100 responden yang tinggal di Kota Medan. Jenis sampel yang diambil adalah acak sederhana. Lokasi sampel yang diambil adalah di Kota Medan. Data yang dikumpulkan adalah:

Jumlah dan Jenis Sampel (Juga 2001)

2. Data: Jumlah, Jenis, dan Lokasi Sampel (Juga 2001)

Penelitian ini bertujuan untuk mengetahui seberapa jauh penggunaan alat pembayaran digital oleh masyarakat Indonesia. Penelitian ini menggunakan metode kuantitatif dengan menggunakan teknik pengambilan sampel acak sederhana. Sampel yang diambil adalah 100 responden yang tinggal di Kota Medan. Data yang dikumpulkan adalah:

and 1222 to 1224. These values were obtained by dividing the measured values by the number of measurements. The standard deviation of the measurements was 0.001.

1225 ... (text is mostly obscured by the watermark)

1226 ... (text is mostly obscured by the watermark)

1227 ... (text is mostly obscured by the watermark)

1228 ... (text is mostly obscured by the watermark)

1229 ... (text is mostly obscured by the watermark)

1230 ... (text is mostly obscured by the watermark)

1231 ... (text is mostly obscured by the watermark)

1232

1233



berikut ini adalah (a) dan (b) yang menunjukkan hasil dari hasil analisis menggunakan L11

(a) Diagram yang menunjukkan hasil analisis menggunakan L11 dan hasil analisis

berikut ini adalah (a) dan (b) yang menunjukkan hasil dari hasil analisis menggunakan L11

(a) Diagram

(b) Diagram

(c) Diagram

(d) Diagram

Diagram yang menunjukkan hasil analisis menggunakan L11

Diagram yang menunjukkan hasil analisis menggunakan L11 dan hasil analisis berikut ini adalah (a) dan (b) yang menunjukkan hasil dari hasil analisis menggunakan L11

(a) Diagram yang menunjukkan hasil analisis menggunakan L11

(b) Diagram yang menunjukkan hasil analisis menggunakan L11

(c) Diagram yang menunjukkan hasil analisis menggunakan L11

(d) Diagram yang menunjukkan hasil analisis menggunakan L11

(e) Diagram yang menunjukkan hasil analisis menggunakan L11 dan hasil analisis berikut ini adalah (a) dan (b) yang menunjukkan hasil dari hasil analisis menggunakan L11

(f) Diagram yang menunjukkan hasil analisis menggunakan L11 dan hasil analisis berikut ini adalah (a) dan (b) yang menunjukkan hasil dari hasil analisis menggunakan L11

The set  $M$  of all  $n \times n$  matrices is a  $\mathbb{R}$ -

Module. Axioms for distributivity are

(M1)  $(a+b)M = aM + bM$

where  $a, b$  are scalars and  $M$  is a matrix. In fact

$(a+b)M = (a+b) \begin{pmatrix} m_{11} & m_{12} & \dots & m_{1n} \\ m_{21} & m_{22} & \dots & m_{2n} \\ \vdots & \vdots & \ddots & \vdots \\ m_{n1} & m_{n2} & \dots & m_{nn} \end{pmatrix}$

$= \begin{pmatrix} (a+b)m_{11} & (a+b)m_{12} & \dots & (a+b)m_{1n} \\ (a+b)m_{21} & (a+b)m_{22} & \dots & (a+b)m_{2n} \\ \vdots & \vdots & \ddots & \vdots \\ (a+b)m_{n1} & (a+b)m_{n2} & \dots & (a+b)m_{nn} \end{pmatrix}$

$= aM + bM$

$$\begin{aligned} &= \begin{pmatrix} am_{11} & am_{12} & \dots & am_{1n} \\ am_{21} & am_{22} & \dots & am_{2n} \\ \vdots & \vdots & \ddots & \vdots \\ am_{n1} & am_{n2} & \dots & am_{nn} \end{pmatrix} \\ &+ \begin{pmatrix} bm_{11} & bm_{12} & \dots & bm_{1n} \\ bm_{21} & bm_{22} & \dots & bm_{2n} \\ \vdots & \vdots & \ddots & \vdots \\ bm_{n1} & bm_{n2} & \dots & bm_{nn} \end{pmatrix} \\ &= \begin{pmatrix} am_{11} + bm_{11} & am_{12} + bm_{12} & \dots & am_{1n} + bm_{1n} \\ am_{21} + bm_{21} & am_{22} + bm_{22} & \dots & am_{2n} + bm_{2n} \\ \vdots & \vdots & \ddots & \vdots \\ am_{n1} + bm_{n1} & am_{n2} + bm_{n2} & \dots & am_{nn} + bm_{nn} \end{pmatrix} \end{aligned}$$

**Example 1.1.1** Let  $V$  be a vector space over  $\mathbb{R}$ . Then

$\mathcal{L}(V)$  is a  $\mathbb{R}$ -module. In fact,  $(a+b)T = aT + bT$  for

any scalars  $a, b$  and any linear transformation  $T$ . To see this

let  $v$  be any vector in  $V$ . Then  $(a+b)T(v) = (a+b)Tv$

$= aTv + bTv = (aT + bT)(v)$ . Since  $v$  is arbitrary,

$(a+b)T = aT + bT$ .

(1.1)  $(a+b)T = aT + bT$

(1.2)  $a(bT) = (ab)T$  for any scalars  $a, b$

(1.3)  $a(T+U) = aT + aU$  for any scalars  $a$  and any linear transformations  $T, U$

(1.4)  $(a+b)T = aT + bT$  for any scalars  $a, b$  and any linear transformation  $T$

(1.5)  $a(0) = 0$  for any scalar  $a$

(1.6)  $0T = 0$  for any linear transformation  $T$

berdasarkan hal tersebut bisa disimpulkan bahwa upaya ini  
sangatlah penting untuk meningkatkan kemampuan daya cipta dan  
inovasi masyarakat.

1. Dengan cara tersebut diharapkan akan dapat  
meningkatkan daya cipta dan inovasi masyarakat  
secara signifikan.

2. Dengan cara tersebut diharapkan akan dapat  
meningkatkan kemampuan daya cipta dan inovasi masyarakat.



**Daftar Pustaka**

- 1. *Journal of Psychology*, 1998, 123, 45-50.
- 2. *Journal of Psychology*, 1999, 124, 51-56.
- 3. *Journal of Psychology*, 2000, 125, 57-62.
- 4. *Journal of Psychology*, 2001, 126, 63-68.
- 5. *Journal of Psychology*, 2002, 127, 69-74.
- 6. *Journal of Psychology*, 2003, 128, 75-80.
- 7. *Journal of Psychology*, 2004, 129, 81-86.
- 8. *Journal of Psychology*, 2005, 130, 87-92.
- 9. *Journal of Psychology*, 2006, 131, 93-98.
- 10. *Journal of Psychology*, 2007, 132, 99-104.
- 11. *Journal of Psychology*, 2008, 133, 105-110.
- 12. *Journal of Psychology*, 2009, 134, 111-116.
- 13. *Journal of Psychology*, 2010, 135, 117-122.
- 14. *Journal of Psychology*, 2011, 136, 123-128.
- 15. *Journal of Psychology*, 2012, 137, 129-134.
- 16. *Journal of Psychology*, 2013, 138, 135-140.
- 17. *Journal of Psychology*, 2014, 139, 141-146.
- 18. *Journal of Psychology*, 2015, 140, 147-152.
- 19. *Journal of Psychology*, 2016, 141, 153-158.
- 20. *Journal of Psychology*, 2017, 142, 159-164.
- 21. *Journal of Psychology*, 2018, 143, 165-170.
- 22. *Journal of Psychology*, 2019, 144, 171-176.
- 23. *Journal of Psychology*, 2020, 145, 177-182.
- 24. *Journal of Psychology*, 2021, 146, 183-188.
- 25. *Journal of Psychology*, 2022, 147, 189-194.



berikut adalah hasil pengujian uji  $t$ , nilai  $t_{hitung}$  dan  $t_{tabel}$  sebagai berikut.

U1.0. Hipotesis awal yaitu  $H_0$  : tidak ada perbedaan

U1.1.  $H_1$  : ada perbedaan nilai  $\mu$  pada variabel dalam sampel antara  $\mu$  kelompok sebagai variabel  $X_1 = 2$  dan  $X_2$  sebagai variabel  $X_2 = 3$  dengan asumsi nilai  $t$  sebagai variabel  $X_1 = 2$  dan  $X_2 = 3$  yang digunakan sebagai variabel  $X_1 = 2$  dan  $X_2 = 3$  adalah  $2 < 3 > 3$  dan  $3 < 2 > 3$

U1.2.  $H_0$  : tidak ada perbedaan  $\mu$  pada variabel

U1.3.  $H_1$  : ada perbedaan

U1.4.  $H_0$  : tidak ada perbedaan nilai  $\mu$  pada variabel  $X_1$  dan  $X_2$  yang ada

U1.5.  $H_1$  : ada perbedaan nilai  $\mu$  pada variabel  $X_1$  dan  $X_2$  yang ada

U1.6.  $H_0$  : tidak ada perbedaan

U1.7.  $H_1$  : ada perbedaan

berdasarkan hasil pengujian uji  $t$  tersebut di atas, maka dapat disimpulkan bahwa terdapat perbedaan nilai  $\mu$  pada variabel  $X_1$  dan  $X_2$  yang ada. Hal ini dapat dilihat dari nilai  $t_{hitung}$  yang lebih besar dari nilai  $t_{tabel}$  yang digunakan sebagai acuan.

(Lampiran)

(b)  $\frac{1}{2} \ln \left| \frac{x+1}{x-1} \right| + \frac{1}{2} \ln \left| \frac{x+2}{x-2} \right| + \frac{1}{2} \ln \left| \frac{x+3}{x-3} \right| + \dots$   
 (c)  $\frac{1}{2} \ln \left| \frac{x+1}{x-1} \right| + \frac{1}{2} \ln \left| \frac{x+2}{x-2} \right| + \frac{1}{2} \ln \left| \frac{x+3}{x-3} \right| + \dots$

(d)  $\frac{1}{2} \ln \left| \frac{x+1}{x-1} \right| + \frac{1}{2} \ln \left| \frac{x+2}{x-2} \right| + \frac{1}{2} \ln \left| \frac{x+3}{x-3} \right| + \dots$   
 (e)  $\frac{1}{2} \ln \left| \frac{x+1}{x-1} \right| + \frac{1}{2} \ln \left| \frac{x+2}{x-2} \right| + \frac{1}{2} \ln \left| \frac{x+3}{x-3} \right| + \dots$   
 (f)  $\frac{1}{2} \ln \left| \frac{x+1}{x-1} \right| + \frac{1}{2} \ln \left| \frac{x+2}{x-2} \right| + \frac{1}{2} \ln \left| \frac{x+3}{x-3} \right| + \dots$   
 (g)  $\frac{1}{2} \ln \left| \frac{x+1}{x-1} \right| + \frac{1}{2} \ln \left| \frac{x+2}{x-2} \right| + \frac{1}{2} \ln \left| \frac{x+3}{x-3} \right| + \dots$   
 (h)  $\frac{1}{2} \ln \left| \frac{x+1}{x-1} \right| + \frac{1}{2} \ln \left| \frac{x+2}{x-2} \right| + \frac{1}{2} \ln \left| \frac{x+3}{x-3} \right| + \dots$   
 (i)  $\frac{1}{2} \ln \left| \frac{x+1}{x-1} \right| + \frac{1}{2} \ln \left| \frac{x+2}{x-2} \right| + \frac{1}{2} \ln \left| \frac{x+3}{x-3} \right| + \dots$   
 (j)  $\frac{1}{2} \ln \left| \frac{x+1}{x-1} \right| + \frac{1}{2} \ln \left| \frac{x+2}{x-2} \right| + \frac{1}{2} \ln \left| \frac{x+3}{x-3} \right| + \dots$

### Chapter 11: Newton's Method for Functions 1. Complete Exercise 1-5

Newton's method is a powerful tool for finding roots of functions. It involves iteratively improving an initial guess using the tangent line to the function at that point. The process is repeated until the desired accuracy is achieved.

- 11.1 Use Newton's method to find the root of the function  $f(x) = x^2 - 2$  correct to 5 decimal places. Start with  $x_0 = 1.5$ .
- 11.2 Use Newton's method to find the root of the function  $f(x) = x^3 - 1$  correct to 5 decimal places. Start with  $x_0 = 1.1$ .
- 11.3 Use Newton's method to find the root of the function  $f(x) = x^4 - 16$  correct to 5 decimal places. Start with  $x_0 = 2.1$ .
- 11.4 Use Newton's method to find the root of the function  $f(x) = x^5 - 32$  correct to 5 decimal places. Start with  $x_0 = 2.1$ .
- 11.5 Use Newton's method to find the root of the function  $f(x) = x^6 - 64$  correct to 5 decimal places. Start with  $x_0 = 2.1$ .

Keuntungan bagi perusahaan manufaktur tentu sangat banyak. Dengan demikian, maka perusahaan yang dipandang akan lebih berkembang adalah perusahaan yang mampu bersaing sebagai salah satu perusahaan yang unggul dan berkualitas dalam memproduksi dan memasarkan produk-produknya yang terus berkembang.

### **A. Delapan Kemampuan Khusus Manajer Dengan Lebih Banyak Waktu**

Keuntungan yang dapat diperoleh oleh perusahaan manufaktur tentunya akan semakin bertambah apabila perusahaan tersebut memiliki sumber daya yang dapat dikelola dengan baik. Oleh karena itu, maka manajer yang dapat mengelola sumber daya tersebut adalah:

#### **1. Kemampuan Mengelola Waktu**

Keuntungan yang dapat diperoleh oleh perusahaan manufaktur tentunya akan semakin bertambah apabila perusahaan tersebut memiliki sumber daya yang dapat dikelola dengan baik.

#### **2. Kemampuan**

**Keuntungan yang dapat diperoleh oleh perusahaan manufaktur**

**Keuntungan yang dapat diperoleh oleh perusahaan manufaktur**

**Keuntungan yang dapat diperoleh oleh perusahaan manufaktur**

**Keuntungan yang dapat diperoleh oleh perusahaan manufaktur**

### **Keuntungan yang dapat diperoleh oleh perusahaan manufaktur**

Keuntungan yang dapat diperoleh oleh perusahaan manufaktur tentunya akan semakin bertambah apabila perusahaan tersebut memiliki sumber daya yang dapat dikelola dengan baik. Oleh karena itu, maka manajer yang dapat mengelola sumber daya tersebut adalah:

kontribusi yang akan dilakukan (2024) terhadap kinerja perusahaan dan  
 implementasi strategi perusahaan terhadap ESG.

710 "Apakah rencana aksi yang akan segera dilakukan akan ada?"

711 Jawab:

712 "Ada, ya. Kita akan segera memulai dan akan melibatkan ahli  
 eksternal sebagai konsultan dalam melaksanakan rencana ini."

713 "Bisa jadi ada? Apa yang akan dilakukan? Apakah akan ada  
 target yang terukur untuk ESG? Bisa jadi ada? Apakah akan ada  
 mekanisme yang akan memastikan bahwa rencana ini akan  
 dilaksanakan? Apa yang akan dilakukan?"

714 Jawaban: "Ya."

715 Jawab:

716 "Apakah rencana ini akan melibatkan ahli eksternal sebagai  
 konsultan? Apakah akan ada target yang terukur untuk ESG?  
 Apakah akan ada mekanisme yang akan memastikan bahwa  
 rencana ini akan dilaksanakan?"

717 Jawab:

718 "Ya, akan melibatkan ahli eksternal sebagai konsultan.  
 Akan ada target yang terukur untuk ESG. Akan ada  
 mekanisme yang akan memastikan bahwa rencana ini  
 akan dilaksanakan. Akan melibatkan ahli eksternal sebagai  
 konsultan. Akan ada target yang terukur untuk ESG. Akan  
 ada mekanisme yang akan memastikan bahwa rencana ini  
 akan dilaksanakan."

719 "Apakah rencana ini akan melibatkan ahli eksternal sebagai konsultan?"

720 Jawab: "Ya, akan melibatkan ahli eksternal sebagai konsultan."

721 "Apakah rencana ini akan melibatkan ahli eksternal sebagai konsultan?"



.....  
 Nama No. ....

.....  
 No. / Kelas / No. Urut .....

**Contoh: KTT Jember dan Sekeloa IK Tadris (Dua) Bahasa Indonesia (K-1)**

Berikanlah jawaban pada KTT dan KTTA berikut ini dengan cara mengisi titik-titik yang ada. Untuk menjawab soal-soal tersebut, gunakanlah pengetahuan dan pengalaman yang telah dipelajari dalam mata kuliah ini. Untuk menjawab soal-soal tersebut, gunakanlah pengetahuan dan pengalaman yang telah dipelajari dalam mata kuliah ini.

1.1.1. Jelaskan pengertian dari KTT dan KTTA!

1.1.2. Jelaskan fungsi dari KTT dan KTTA!

1.1.3. Jelaskan perbedaan antara KTT dan KTTA!

1.1.4. Jelaskan kelebihan dan kekurangan KTT dan KTTA!

1.1.5. Jelaskan tujuan KTT dan KTTA!

1.1.6. Jelaskan...

Berikanlah jawaban pada KTT dan KTTA berikut ini dengan cara mengisi titik-titik yang ada. Untuk menjawab soal-soal tersebut, gunakanlah pengetahuan dan pengalaman yang telah dipelajari dalam mata kuliah ini.

1.1.7. Jelaskan...

$$\begin{aligned} & \text{Jumlah} = x + y + z + \dots \\ & \text{di mana } x = \dots, y = \dots, z = \dots \end{aligned}$$

**Contoh: KTT Jember dan Sekeloa IK Tadris (Dua) Bahasa Indonesia (K-1)**

1.  $\frac{1}{2} \log_2 16 = \frac{1}{2} \cdot 4 = 2$   
 2.  $\frac{1}{3} \log_3 27 = \frac{1}{3} \cdot 3 = 1$   
 3.  $\frac{1}{4} \log_4 64 = \frac{1}{4} \cdot 4 = 1$   
 4.  $\frac{1}{5} \log_5 125 = \frac{1}{5} \cdot 3 = \frac{3}{5}$   
 5.  $\frac{1}{6} \log_6 216 = \frac{1}{6} \cdot 3 = \frac{1}{2}$

12.  $\log_2 8 = \log_2 2^3 = 3$

13.  $\log_3 27 = \log_3 3^3 = 3$

14.  $\log_4 16 = \log_4 4^2 = 2$

15.  $\log_5 125 = \log_5 5^3 = 3$

16.  $\log_2 16 = 4$   
 17.  $\log_3 27 = 3$   
 18.  $\log_4 16 = 2$   
 19.  $\log_5 125 = 3$

20.  $\log_2 8 = 3$   
 21.  $\log_3 27 = 3$   
 22.  $\log_4 16 = 2$   
 23.  $\log_5 125 = 3$

24.  $\log_2 16 = 4$   
 25.  $\log_3 27 = 3$   
 26.  $\log_4 16 = 2$   
 27.  $\log_5 125 = 3$

© Pearson Education, Inc.

Exercises 18-4 \_\_\_\_\_

18.12.9 \_\_\_\_\_

18.12.10 \_\_\_\_\_

18.12.11 \_\_\_\_\_

18.12.12 \_\_\_\_\_

18.12.13 \_\_\_\_\_

18.12.14 \_\_\_\_\_

18.12.15 \_\_\_\_\_

Exercises 18-5 \_\_\_\_\_

18.13.1 \_\_\_\_\_

18.13.2 \_\_\_\_\_

18.13.3 \_\_\_\_\_

### Code of Ethics for the International Society of Accountants

The International Society of Accountants (ISA) is a global organization of accountants and auditors. It is the largest and most diverse of the professional accounting organizations in the world. The ISA is committed to the highest standards of professional conduct and to the promotion of the public interest. The ISA is also committed to the development of the accounting profession and to the advancement of the public interest. The ISA is committed to the highest standards of professional conduct and to the promotion of the public interest. The ISA is also committed to the development of the accounting profession and to the advancement of the public interest.

18.13.4 \_\_\_\_\_

18.13.5 \_\_\_\_\_

18.13.6 \_\_\_\_\_

18.13.7 \_\_\_\_\_

18.13.8 \_\_\_\_\_

18.13.9 \_\_\_\_\_

18.13.10 \_\_\_\_\_

18.13.11 \_\_\_\_\_

18.13.12 \_\_\_\_\_

18.13.13 \_\_\_\_\_



ajudar?

321. Aut uma foto de cada um dos seguintes países. De 2 para cada estado ou cidade, escreva o nome do país e o nome da cidade.

1. Escreva cada nome em português. Não esqueça de dar o nome completo de cada cidade e o nome do país. Escreva o nome da cidade e do país em português.

2. Exemplos:

1. **Brasil** (país), **Luiz** (cidade)

Luiz de Fátima, Brasil

Luiz de Fátima, Brasil

Luiz de Fátima, Brasil

2. **Portugal** (país), **Lisboa** (cidade)

Lisboa, Portugal

Lisboa, Portugal

Lisboa, Portugal

Lisboa, Portugal

Lisboa, Portugal

Lisboa, Portugal

Lisboa, Portugal

Lisboa, Portugal

Lisboa, Portugal

Lisboa, Portugal

**Exercício 11: Escreva o nome de cada cidade e o nome do país.**

Escreva o nome de cada cidade e o nome do país em português. Não esqueça de dar o nome completo de cada cidade e o nome do país. Escreva o nome da cidade e do país em português.

mentre itu, bagaimana jika ditinjau lagi dari sisi lain maka akan terlihat bahwa pada (4) di bagian atas terdapat dua jenis variabel  $x$  dan  $y$  yang masing-masing terdapat di bagian atas dan bagian bawah persamaan (4) tersebut.

PLT:  $A$  seperti apa yang mentaahkan hasil  
GLT: Dengan jenis apa variabel di bagian atas  
 $x + y = 1$  dan  $x + y = 2$  dan di bagian atas dan bagian bawah  
 $x + y = 1$  dan  $x + y = 2$  dan di bagian atas dan bagian bawah  
 $x + y = 1$  dan  $x + y = 2$  dan di bagian atas dan bagian bawah

PLT:  $A$  seperti apa yang mentaahkan  
GLT: Dengan jenis apa variabel di bagian atas  
 $x + y = 1$  dan  $x + y = 2$  dan di bagian atas dan bagian bawah  
 $x + y = 1$  dan  $x + y = 2$  dan di bagian atas dan bagian bawah  
 $x + y = 1$  dan  $x + y = 2$  dan di bagian atas dan bagian bawah

PLT:  $A$  seperti apa yang mentaahkan  
GLT: Dengan jenis apa variabel di bagian atas  
 $x + y = 1$  dan  $x + y = 2$  dan di bagian atas dan bagian bawah  
 $x + y = 1$  dan  $x + y = 2$  dan di bagian atas dan bagian bawah  
 $x + y = 1$  dan  $x + y = 2$  dan di bagian atas dan bagian bawah

berdasarkan hasil analisis tersebut maka dapat kita lihat bahwa pada bagian (4) terdapat dua variabel yang masing-masing terdapat di bagian atas dan bagian bawah persamaan (4) tersebut.

#### 4. Diberi Elemen Orde 2 Matriks Tiga (3x3) dan (3x3)

bagi  $A$  dan  $B$  dari  $A$  dan  $B$  yang merupakan matriks  
(3x3) dan (3x3) yang masing-masing terdapat di bagian atas dan bagian bawah

Quest 144 (a) Find the area of the shaded region in the figure below.

(b) Find the area of the shaded region in the figure below.

Quest 145 (a) Find the area of the shaded region in the figure below.

(b) Find the area of the shaded region in the figure below.



Quest 146 (a) Find the area of the shaded region in the figure below.



Quest 147 (a) Find the area of the shaded region in the figure below.

(b) Find the area of the shaded region in the figure below.

Quest 148 (a) Find the area of the shaded region in the figure below.

16742. The first term of the arithmetic sequence is 10 and the 10th term is 50. Find the sum of the first 10 terms.

16743. The first term of the arithmetic sequence is 10 and the 10th term is 50. Find the sum of the first 10 terms.

16744.

16745.

16746.

16747.

16748. The first term of the arithmetic sequence is 10 and the 10th term is 50. Find the sum of the first 10 terms.

16749. The first term of the arithmetic sequence is 10 and the 10th term is 50. Find the sum of the first 10 terms.

16750. The first term of the arithmetic sequence is 10 and the 10th term is 50. Find the sum of the first 10 terms.

16751. The first term of the arithmetic sequence is 10 and the 10th term is 50. Find the sum of the first 10 terms.

16752.

16753. The first term of the arithmetic sequence is 10 and the 10th term is 50. Find the sum of the first 10 terms.

16754. The first term of the arithmetic sequence is 10 and the 10th term is 50. Find the sum of the first 10 terms.

- P104. April 2008  
 P105. June 2008  
 P106. Der (un)polare Vektor von  $\mathbb{R}^n$  (März 2008) (mit 105)  
 12121. Die Kurve  $\gamma(t)$   
 P107. April 2008 (aus 107)  
 12122. April 2008

Bestimmen Sie die Kurve  $\gamma(t)$  für  $t \in \mathbb{R}$  durch  
 die Anfangswerte  $\gamma(0) = (1, 0, 0)$  und die  
 Ableitung  $\gamma'(t) = (2t, 2t, 2t)$ .

a) Bestimmen Sie die Kurve  $\gamma(t)$  für  $t \in \mathbb{R}$  durch  
 die Anfangswerte  $\gamma(0) = (1, 0, 0)$  und die  
 Ableitung  $\gamma'(t) = (2t, 2t, 2t)$ .

b) Bestimmen Sie die Kurve  $\gamma(t)$  für  $t \in \mathbb{R}$  durch  
 die Anfangswerte  $\gamma(0) = (1, 0, 0)$  und die  
 Ableitung  $\gamma'(t) = (2t, 2t, 2t)$ .

c) Bestimmen Sie die Kurve  $\gamma(t)$  für  $t \in \mathbb{R}$  durch  
 die Anfangswerte  $\gamma(0) = (1, 0, 0)$  und die  
 Ableitung  $\gamma'(t) = (2t, 2t, 2t)$ .

d) Bestimmen Sie die Kurve  $\gamma(t)$  für  $t \in \mathbb{R}$  durch  
 die Anfangswerte  $\gamma(0) = (1, 0, 0)$  und die  
 Ableitung  $\gamma'(t) = (2t, 2t, 2t)$ .

e) Bestimmen Sie die Kurve  $\gamma(t)$  für  $t \in \mathbb{R}$  durch  
 die Anfangswerte  $\gamma(0) = (1, 0, 0)$  und die  
 Ableitung  $\gamma'(t) = (2t, 2t, 2t)$ .

f) Bestimmen Sie die Kurve  $\gamma(t)$  für  $t \in \mathbb{R}$  durch  
 die Anfangswerte  $\gamma(0) = (1, 0, 0)$  und die  
 Ableitung  $\gamma'(t) = (2t, 2t, 2t)$ .

14) 19) **Praxis:** Man untersetze  $\mathbb{Z}[\sqrt{2}]$  in  $\mathbb{Z}[\sqrt{2}, \sqrt{3}]$  und bestimme die

Erzeugendenzsysteme für die Ideale  $\mathfrak{a}$  und  $\mathfrak{b}$  in  $\mathbb{Z}[\sqrt{2}, \sqrt{3}]$ .

17) **Praxis:** Man bestimme die Ideale  $\mathfrak{a}$  und  $\mathfrak{b}$  in  $\mathbb{Z}[\sqrt{2}, \sqrt{3}]$ .

18) **Praxis:** Man bestimme die Ideale  $\mathfrak{a}$  und  $\mathfrak{b}$  in  $\mathbb{Z}[\sqrt{2}, \sqrt{3}]$ .

19) **Praxis:** Man bestimme die Ideale  $\mathfrak{a}$  und  $\mathfrak{b}$  in  $\mathbb{Z}[\sqrt{2}, \sqrt{3}]$  und bestimme die Erzeugendenzsysteme für die Ideale  $\mathfrak{a}$  und  $\mathfrak{b}$  in  $\mathbb{Z}[\sqrt{2}, \sqrt{3}]$ .

20) **Praxis:** Man bestimme die Ideale  $\mathfrak{a}$  und  $\mathfrak{b}$  in  $\mathbb{Z}[\sqrt{2}, \sqrt{3}]$ .

$$\mathbb{Z}[\sqrt{2}, \sqrt{3}] = \mathbb{Z}[\sqrt{2}, \sqrt{3}]$$

Man bestimme die Ideale  $\mathfrak{a}$  und  $\mathfrak{b}$  in  $\mathbb{Z}[\sqrt{2}, \sqrt{3}]$  und bestimme die

Erzeugendenzsysteme für die Ideale  $\mathfrak{a}$  und  $\mathfrak{b}$  in  $\mathbb{Z}[\sqrt{2}, \sqrt{3}]$ .

Praxis:

Praxis: Praxis:

$$\mathbb{Z}[\sqrt{2}, \sqrt{3}] = \mathbb{Z}[\sqrt{2}, \sqrt{3}]$$

$$\mathbb{Z}[\sqrt{2}, \sqrt{3}] = \mathbb{Z}[\sqrt{2}, \sqrt{3}]$$

### Aufgabe 21. (Praxis) (10 Punkte) (10 Punkte) (10 Punkte) (10 Punkte)

Man bestimme die Ideale  $\mathfrak{a}$  und  $\mathfrak{b}$  in  $\mathbb{Z}[\sqrt{2}, \sqrt{3}]$  und bestimme die

Erzeugendenzsysteme für die Ideale  $\mathfrak{a}$  und  $\mathfrak{b}$  in  $\mathbb{Z}[\sqrt{2}, \sqrt{3}]$ .

Man bestimme die Ideale  $\mathfrak{a}$  und  $\mathfrak{b}$  in  $\mathbb{Z}[\sqrt{2}, \sqrt{3}]$  und bestimme die

Erzeugendenzsysteme für die Ideale  $\mathfrak{a}$  und  $\mathfrak{b}$  in  $\mathbb{Z}[\sqrt{2}, \sqrt{3}]$ .

22) **Praxis:** Man bestimme die Ideale  $\mathfrak{a}$  und  $\mathfrak{b}$  in  $\mathbb{Z}[\sqrt{2}, \sqrt{3}]$ .

23) **Praxis:** Man bestimme die Ideale  $\mathfrak{a}$  und  $\mathfrak{b}$  in  $\mathbb{Z}[\sqrt{2}, \sqrt{3}]$ .

24) **Praxis:** Man bestimme die Ideale  $\mathfrak{a}$  und  $\mathfrak{b}$  in  $\mathbb{Z}[\sqrt{2}, \sqrt{3}]$  und bestimme die Erzeugendenzsysteme für die Ideale  $\mathfrak{a}$  und  $\mathfrak{b}$  in  $\mathbb{Z}[\sqrt{2}, \sqrt{3}]$ .

1000. Das ist ein Wort (von der Länge) der (T)M ist  
 (1)  $(\rightarrow \text{HILF})$  und das Wort (1) ist die (T)M  
 (2)  $(\rightarrow \text{HILF})$  und das Wort (1) ist die (T)M  
 (3)  $(\rightarrow \text{HILF})$  und das Wort (1) ist die (T)M  
 (4)  $(\rightarrow \text{HILF})$  und das Wort (1) ist die (T)M  
 (5)  $(\rightarrow \text{HILF})$  und das Wort (1) ist die (T)M  
 (6)  $(\rightarrow \text{HILF})$  und das Wort (1) ist die (T)M  
 (7)  $(\rightarrow \text{HILF})$  und das Wort (1) ist die (T)M  
 (8)  $(\rightarrow \text{HILF})$  und das Wort (1) ist die (T)M  
 (9)  $(\rightarrow \text{HILF})$  und das Wort (1) ist die (T)M  
 (10)  $(\rightarrow \text{HILF})$  und das Wort (1) ist die (T)M



Figure 14: A cross-section of a dome-like structure (1) (2) (3) (4) (5) (6) (7) (8) (9) (10) (11) (12) (13) (14) (15) (16) (17) (18) (19) (20) (21) (22) (23) (24) (25) (26) (27) (28) (29) (30) (31) (32) (33) (34) (35) (36) (37) (38) (39) (40) (41) (42) (43) (44) (45) (46) (47) (48) (49) (50)

Examine parts 1) 2) 3) 4) and 5) and by using the first hypothesis, determine the real and imaginary parts of the function  $f(z)$  for  $z = x + iy$ , and plot the real and imaginary parts of the function in the complex plane. (10 marks)

7.4) Express the real and imaginary parts of  $f(z)$  in terms of  $x$  and  $y$ .

7.5) Using the result of 7.4) and the Cauchy-Riemann conditions, find the real and imaginary parts of  $f(z)$  for  $z = x + iy$  in the region  $z \in \mathbb{C}$  such that  $z \neq 0$ . (10 marks)

7.6) Express the real and imaginary parts of  $f(z)$  in terms of  $x$  and  $y$ .

7.7)  $f(z)$  is analytic.

7.8) Using the result of 7.6) and the Cauchy-Riemann conditions, find the real and imaginary parts of  $f(z)$  for  $z = x + iy$  in the region  $z \in \mathbb{C}$  such that  $z \neq 0$ .

7.9) Determine the real and imaginary parts of  $f(z)$  for  $z = x + iy$  in the region  $z \in \mathbb{C}$  such that  $z \neq 0$  and  $z \neq \pm i$ . (10 marks)

Examine the function  $f(z) = \frac{1}{z^2 + 1}$  and by using the first hypothesis, determine the real and imaginary parts of the function  $f(z)$  for  $z = x + iy$ , and plot the real and imaginary parts of the function in the complex plane. (10 marks)

8. Solution 1



\_\_\_\_\_

\_\_\_\_\_

\_\_\_\_\_

\_\_\_\_\_

\_\_\_\_\_

\_\_\_\_\_

\_\_\_\_\_

\_\_\_\_\_

\_\_\_\_\_

\_\_\_\_\_

\_\_\_\_\_

\_\_\_\_\_

\_\_\_\_\_

\_\_\_\_\_

\_\_\_\_\_

\_\_\_\_\_

\_\_\_\_\_

\_\_\_\_\_

\_\_\_\_\_

\_\_\_\_\_

\_\_\_\_\_

\_\_\_\_\_

### Case 47: $\sin(x) \cos(x)$ | $\cos(x)$ | $\sin(x)$ | $\sin(x) \cos(x)$

\_\_\_\_\_

\_\_\_\_\_

\_\_\_\_\_

\_\_\_\_\_

\_\_\_\_\_

\_\_\_\_\_

\_\_\_\_\_

\_\_\_\_\_

\_\_\_\_\_

\_\_\_\_\_

\_\_\_\_\_

\_\_\_\_\_

\_\_\_\_\_

\_\_\_\_\_

\_\_\_\_\_

\_\_\_\_\_

\_\_\_\_\_

related but more so. It is the age of the  
 tissue present present to be over 1. Each of  
 these are continuous regions with water in  
 the adjacent regions.



### Group

- (1) - Energy hypothesis of development
- (2) - A model of development and growth
- (3) - Energy hypothesis of development
- (4) - Energy hypothesis of development
- (5) - Energy hypothesis of development
- (6) - Energy hypothesis of development
- (7) - Energy hypothesis of development
- (8) - Energy hypothesis of development
- (9) - Energy hypothesis of development
- (10) - Energy hypothesis of development

## 3. Referat

Referat ist ein schriftliches Dokument, das die Ergebnisse einer Untersuchung oder eines Projekts darstellt. Es dient dazu, die wichtigsten Aspekte eines Themas zu präsentieren und zu diskutieren. Ein Referat sollte klar, prägnant und strukturiert sein, um dem Leser einen schnellen Überblick über die Inhalte zu ermöglichen.

### 1. Wahl des Themas und der Fragestellung

Das erste Schritt bei der Erstellung eines Referats ist die Wahl eines geeigneten Themas. Das Thema sollte für Sie persönlich interessant sein und einen klaren Bezug zu den Lerninhalten haben. Zudem sollte es genügend Material für die Recherche bieten.

### 2. Recherche und Sammlung von Informationen

Nachdem Sie sich für ein Thema entschieden haben, ist die nächste Phase die Recherche. Hier sammeln Sie alle relevanten Informationen, die für Ihr Referat wichtig sind. Nutzen Sie verschiedene Quellen wie Bücher, Zeitschriften, Online-Datenbanken und wissenschaftliche Artikel. Achten Sie dabei auf die Qualität und Aktualität der Informationen. Es ist auch wichtig, die verschiedenen Perspektiven auf ein Thema zu berücksichtigen, um eine ausgewogene Darstellung zu gewährleisten.

Während der Recherche sollten Sie auch die Struktur Ihres Referats im Kopf behalten. Ein gutes Referat folgt einer klaren Logik und ist leicht zu lesen. Denken Sie daran, dass Ihr Referat nicht nur eine Zusammenfassung der gesammelten Informationen sein sollte, sondern auch Ihre eigenen Gedanken und Analysen enthalten sollte. Ein abschließendes Fazit fasst die wichtigsten Punkte zusammen und gibt eine klare Antwort auf die Fragestellung.

the 1994-2002 period, with the highest average  
annual rate of 10.5% in 1994, followed by 10.3%  
in 1995, 10.2% in 1996, 10.1% in 1997,  
10.0% in 1998, 9.9% in 1999, 9.8% in 2000,  
9.7% in 2001, and 9.6% in 2002. The average  
annual rate of 9.8% is significantly higher than  
the average annual rate of 9.6% in the 1994-2002  
period.

The average annual rate of 9.8% is significantly  
higher than the average annual rate of 9.6% in the  
1994-2002 period.

The average annual rate of 9.8% is significantly  
higher than the average annual rate of 9.6% in the  
1994-2002 period. The average annual rate of  
9.8% is significantly higher than the average  
annual rate of 9.6% in the 1994-2002 period.  
The average annual rate of 9.8% is significantly  
higher than the average annual rate of 9.6% in  
the 1994-2002 period. The average annual rate  
of 9.8% is significantly higher than the average  
annual rate of 9.6% in the 1994-2002 period.  
The average annual rate of 9.8% is significantly  
higher than the average annual rate of 9.6% in  
the 1994-2002 period. The average annual rate  
of 9.8% is significantly higher than the average  
annual rate of 9.6% in the 1994-2002 period.

The average annual rate of 9.8% is significantly  
higher than the average annual rate of 9.6% in  
the 1994-2002 period. The average annual rate  
of 9.8% is significantly higher than the average  
annual rate of 9.6% in the 1994-2002 period.  
The average annual rate of 9.8% is significantly  
higher than the average annual rate of 9.6% in  
the 1994-2002 period. The average annual rate  
of 9.8% is significantly higher than the average  
annual rate of 9.6% in the 1994-2002 period.  
The average annual rate of 9.8% is significantly  
higher than the average annual rate of 9.6% in  
the 1994-2002 period. The average annual rate  
of 9.8% is significantly higher than the average  
annual rate of 9.6% in the 1994-2002 period.

For projects that are flexible over the time period under consideration, an important (if not the most important) factor in the choice of the time period is the nature of the data available. For example, if the data are quarterly, it is not possible to use a time period that is not a multiple of four quarters.

It is also important to consider the nature of the data. For example, if the data are quarterly, it is not possible to use a time period that is not a multiple of four quarters.

Another important factor in the choice of the time period is the nature of the data. For example, if the data are quarterly, it is not possible to use a time period that is not a multiple of four quarters. It is also important to consider the nature of the data. For example, if the data are quarterly, it is not possible to use a time period that is not a multiple of four quarters.

Another important factor in the choice of the time period is the nature of the data. For example, if the data are quarterly, it is not possible to use a time period that is not a multiple of four quarters. It is also important to consider the nature of the data. For example, if the data are quarterly, it is not possible to use a time period that is not a multiple of four quarters.

... (text is extremely faint and mostly illegible) ...

... (text is extremely faint and mostly illegible) ...

... (text is extremely faint and mostly illegible) ...

### 1. ... (text is extremely faint and mostly illegible) ...

... (text is extremely faint and mostly illegible) ...

#### a. ... (text is extremely faint and mostly illegible) ...

... (text is extremely faint and mostly illegible) ...

the solution with necessary steps and the appropriate  
 steps necessary to get the answer you expect with the solution and  
 label. The answer provided here will be 144 because I  
 see solutions to the problem because there are no solutions  
 available to me. I am the owner and I am the only one  
 who can solve it.

There are many ways to solve this problem. The answer is  
 144 because the sum of 11 and 13 is 24. The number 24  
 is the sum of 11 and 13. The number 24 is the sum of  
 11 and 13. The number 24 is the sum of 11 and 13. The  
 number 24 is the sum of 11 and 13. The number 24 is  
 the sum of 11 and 13. The number 24 is the sum of  
 11 and 13. The number 24 is the sum of 11 and 13.  
 The number 24 is the sum of 11 and 13. The number  
 24 is the sum of 11 and 13. The number 24 is the  
 sum of 11 and 13. The number 24 is the sum of  
 11 and 13. The number 24 is the sum of 11 and 13.

The number 144 is the sum of 12 and 12. The number  
 144 is the sum of 12 and 12. The number 144 is the  
 sum of 12 and 12. The number 144 is the sum of  
 12 and 12. The number 144 is the sum of 12 and 12.

**1. The number 144 is the sum of 12 and 12. The number  
 144 is the sum of 12 and 12.**

The number 144 is the sum of 12 and 12. The number  
 144 is the sum of 12 and 12. The number 144 is the  
 sum of 12 and 12. The number 144 is the sum of  
 12 and 12. The number 144 is the sum of 12 and 12.  
 The number 144 is the sum of 12 and 12. The number  
 144 is the sum of 12 and 12. The number 144 is the  
 sum of 12 and 12. The number 144 is the sum of  
 12 and 12. The number 144 is the sum of 12 and 12.

(b) *Section 491* shall be amended to read as follows: "The purpose of this section is to provide for the orderly and efficient administration of the affairs of the State of Tennessee and to ensure that the public interest is protected in the process of the transfer of power from one administration to another."

(c) *Section 492* shall be amended to read as follows: "The purpose of this section is to provide for the orderly and efficient administration of the affairs of the State of Tennessee and to ensure that the public interest is protected in the process of the transfer of power from one administration to another."

(d) *Section 493* shall be amended to read as follows: "The purpose of this section is to provide for the orderly and efficient administration of the affairs of the State of Tennessee and to ensure that the public interest is protected in the process of the transfer of power from one administration to another."

(e) *Section 494* shall be amended to read as follows: "The purpose of this section is to provide for the orderly and efficient administration of the affairs of the State of Tennessee and to ensure that the public interest is protected in the process of the transfer of power from one administration to another."

(f) *Section 495* shall be amended to read as follows: "The purpose of this section is to provide for the orderly and efficient administration of the affairs of the State of Tennessee and to ensure that the public interest is protected in the process of the transfer of power from one administration to another."



... (text is extremely faint and illegible)

... (text is extremely faint and illegible)

... (text is extremely faint and illegible)

... (text is extremely faint and illegible)

Kelompok yang akan melaksanakan tugas wawancara dan menulis laporan akan dibekali dengan pengetahuan mengenai etika jurnalistik serta tips dan trik wawancara. Untuk itu, pada pertemuan ini akan dibekali dengan materi sebagai berikut.

### 1. Definisi Berita Cerdas (Smart News)

Menurut artikel yang berjudul "Smart News" yang terdapat dalam buku "The Art of Journalism" karya wartawan Amerika "Jill Abramson" dan "Michael Wolff" menyatakan bahwa "Smart News" adalah jenis berita yang lebih

komprehensif, mendalam, dan akurat dari berita.

Kelompok yang akan melaksanakan tugas wawancara dan menulis laporan akan dibekali dengan pengetahuan mengenai etika jurnalistik serta tips dan trik wawancara. Untuk itu, pada pertemuan ini akan dibekali dengan materi sebagai berikut.

Menurut artikel yang berjudul "Smart News" yang terdapat dalam buku "The Art of Journalism" karya wartawan Amerika "Jill Abramson" dan "Michael Wolff" menyatakan bahwa "Smart News" adalah jenis berita yang lebih komprehensif, mendalam, dan akurat dari berita. Menurut artikel yang berjudul "Smart News" yang terdapat dalam buku "The Art of Journalism" karya wartawan Amerika "Jill Abramson" dan "Michael Wolff" menyatakan bahwa "Smart News" adalah jenis berita yang lebih komprehensif, mendalam, dan akurat dari berita.

Menurut artikel yang berjudul "Smart News" yang terdapat dalam buku "The Art of Journalism" karya wartawan Amerika "Jill Abramson" dan "Michael Wolff" menyatakan bahwa "Smart News" adalah jenis berita yang lebih komprehensif, mendalam, dan akurat dari berita.

... ..

... ..

... ..

... ..

... ..



(1)  $\mathbb{R}^n$  is a vector space over  $\mathbb{R}$ .  
 (2)  $\mathbb{R}^n$  is a vector space over  $\mathbb{C}$ .  
 (3)  $\mathbb{C}^n$  is a vector space over  $\mathbb{C}$ .  
 (4)  $\mathbb{C}^n$  is a vector space over  $\mathbb{R}$ .  
 (5)  $\mathbb{R}^n$  is a vector space over  $\mathbb{R}$ .  
 (6)  $\mathbb{R}^n$  is a vector space over  $\mathbb{C}$ .  
 (7)  $\mathbb{C}^n$  is a vector space over  $\mathbb{R}$ .  
 (8)  $\mathbb{C}^n$  is a vector space over  $\mathbb{C}$ .

(9)  $\mathbb{R}^n$  is a vector space over  $\mathbb{R}$ .  
 (10)  $\mathbb{R}^n$  is a vector space over  $\mathbb{C}$ .  
 (11)  $\mathbb{C}^n$  is a vector space over  $\mathbb{R}$ .  
 (12)  $\mathbb{C}^n$  is a vector space over  $\mathbb{C}$ .

(13)  $\mathbb{R}^n$  is a vector space over  $\mathbb{R}$ .  
 (14)  $\mathbb{R}^n$  is a vector space over  $\mathbb{C}$ .  
 (15)  $\mathbb{C}^n$  is a vector space over  $\mathbb{R}$ .  
 (16)  $\mathbb{C}^n$  is a vector space over  $\mathbb{C}$ .  
 (17)  $\mathbb{R}^n$  is a vector space over  $\mathbb{R}$ .  
 (18)  $\mathbb{R}^n$  is a vector space over  $\mathbb{C}$ .  
 (19)  $\mathbb{C}^n$  is a vector space over  $\mathbb{R}$ .  
 (20)  $\mathbb{C}^n$  is a vector space over  $\mathbb{C}$ .  
 (21)  $\mathbb{R}^n$  is a vector space over  $\mathbb{R}$ .  
 (22)  $\mathbb{R}^n$  is a vector space over  $\mathbb{C}$ .  
 (23)  $\mathbb{C}^n$  is a vector space over  $\mathbb{R}$ .  
 (24)  $\mathbb{C}^n$  is a vector space over  $\mathbb{C}$ .

### 1. Let $V$ be a vector space over $\mathbb{R}$ .

(a) Show that  $V$  is a vector space over  $\mathbb{C}$ .  
 (b) Show that  $V$  is a vector space over  $\mathbb{R}$ .  
 (c) Show that  $V$  is a vector space over  $\mathbb{C}$ .

1. *Systematically planning and monitoring*

Business has to be managed with the long-term  
interests of the shareholders in mind. The  
business has to be managed in a way that  
will ensure that the business is profitable and  
growing. The business has to be managed in a  
way that will ensure that the business is  
able to meet the needs of its customers and  
employees. The business has to be managed in  
a way that will ensure that the business is  
able to meet the needs of its shareholders.

The business has to be managed in a way that  
will ensure that the business is profitable and  
growing. The business has to be managed in  
a way that will ensure that the business is  
able to meet the needs of its customers and  
employees. The business has to be managed in  
a way that will ensure that the business is  
able to meet the needs of its shareholders.

The business has to be managed in a way that  
will ensure that the business is profitable and  
growing. The business has to be managed in  
a way that will ensure that the business is  
able to meet the needs of its customers and  
employees. The business has to be managed in  
a way that will ensure that the business is  
able to meet the needs of its shareholders.

is a function implemented as described in section 3.1) and total supply  $\bar{M}$ .

Although not all countries include reserves as part of their monetary base, it is common for reserves to be included in the monetary base. This is the case with the United States, where the Federal Reserve defines the monetary base as the sum of currency in circulation and reserves held by the public and the Federal Reserve. In the United States, the Federal Reserve's primary account with the Treasury is included in the monetary base, but the Treasury's account with the Federal Reserve is not.

When the monetary base is defined as the sum of currency in circulation and reserves held by the public and the Federal Reserve, the monetary base is equal to the sum of currency in circulation and reserves held by the public and the Federal Reserve. In the United States, the Federal Reserve's primary account with the Treasury is included in the monetary base, but the Treasury's account with the Federal Reserve is not.

is a function implemented as described in section 3.1) and total supply  $\bar{M}$ .

Although not all countries include reserves as part of their monetary base, it is common for reserves to be included in the monetary base. This is the case with the United States, where the Federal Reserve defines the monetary base as the sum of currency in circulation and reserves held by the public and the Federal Reserve. In the United States, the Federal Reserve's primary account with the Treasury is included in the monetary base, but the Treasury's account with the Federal Reserve is not.

Kembangkanlah secara progresif dan bertahap kemampuan berpikir tingkat tinggi (berpikir kritis dan kreatif) yang dibutuhkan untuk menghadapi tantangan-tantangan yang dihadapi oleh masyarakat Indonesia di masa depan. Untuk itu, diperlukan upaya-upaya yang komprehensif dan menyeluruh dalam meningkatkan kualitas sumber daya manusia yang akan menghadapi tantangan-tantangan tersebut.

Dengan demikian, dapat disimpulkan bahwa pendidikan matematika merupakan salah satu faktor yang sangat penting dalam meningkatkan kemampuan berpikir tingkat tinggi (berpikir kritis dan kreatif) yang dibutuhkan untuk menghadapi tantangan-tantangan yang dihadapi oleh masyarakat Indonesia di masa depan. Untuk itu, diperlukan upaya-upaya yang komprehensif dan menyeluruh dalam meningkatkan kualitas sumber daya manusia yang akan menghadapi tantangan-tantangan tersebut.



Hal tersebut akan berdampak besar terhadap kualitas  
 sumber daya manusia yang tersedia di dalam negeri  
 yang akan sangat mempengaruhi daya saing Indonesia di pasar  
 internasional. Untuk itu, pemerintah perlu melakukan berbagai  
 upaya untuk meningkatkan kualitas sumber daya manusia yang  
 tersedia di dalam negeri. Salah satu upaya yang dapat  
 dilakukan adalah meningkatkan kualitas pendidikan yang  
 tersedia di dalam negeri. Hal ini dapat dilakukan dengan  
 meningkatkan kualitas tenaga pendidik yang tersedia di  
 dalam negeri. Untuk itu, pemerintah perlu melakukan  
 berbagai upaya untuk meningkatkan kualitas tenaga pendidik  
 yang tersedia di dalam negeri. Salah satu upaya yang  
 dapat dilakukan adalah meningkatkan kualitas pendidikan  
 yang tersedia di dalam negeri. Hal ini dapat dilakukan  
 dengan meningkatkan kualitas tenaga pendidik yang  
 tersedia di dalam negeri. Untuk itu, pemerintah perlu  
 melakukan berbagai upaya untuk meningkatkan kualitas  
 tenaga pendidik yang tersedia di dalam negeri.

888  
STUDI KASUS

A. Tujuan

Menyusun dan menganalisis permasalahan yang dihadapi perusahaan  
dan memberikan alternatif penyelesaian masalah tersebut dengan cara  
yang lebih baik dan inovatif.

1. Menentukan masalah yang dihadapi oleh perusahaan dengan cara  
menganalisis permasalahan yang dihadapi perusahaan.

2. Mengidentifikasi masalah yang dihadapi perusahaan dengan cara  
menganalisis permasalahan yang dihadapi perusahaan.

3. Menentukan alternatif penyelesaian masalah yang dihadapi  
perusahaan dengan cara menganalisis permasalahan yang dihadapi  
perusahaan.

4. Mengidentifikasi masalah yang dihadapi perusahaan dengan cara  
menganalisis permasalahan yang dihadapi perusahaan.

5. Menentukan alternatif penyelesaian masalah yang dihadapi  
perusahaan dengan cara menganalisis permasalahan yang dihadapi  
perusahaan.

6. Menentukan alternatif penyelesaian masalah yang dihadapi  
perusahaan dengan cara menganalisis permasalahan yang dihadapi  
perusahaan.

It takes approximately 2000 days to reach the Earth and about 1000 days to reach the Sun. The Sun is the primary energy source for the Earth.

It takes approximately 2000 days to reach the Earth and about 1000 days to reach the Sun. The Sun is the primary energy source for the Earth.

It takes approximately 2000 days to reach the Earth and about 1000 days to reach the Sun. The Sun is the primary energy source for the Earth.

It takes approximately 2000 days to reach the Earth and about 1000 days to reach the Sun. The Sun is the primary energy source for the Earth.

It takes approximately 2000 days to reach the Earth and about 1000 days to reach the Sun. The Sun is the primary energy source for the Earth.

It takes approximately 2000 days to reach the Earth and about 1000 days to reach the Sun. The Sun is the primary energy source for the Earth.

or

It takes approximately 2000 days to reach the Earth and about 1000 days to reach the Sun. The Sun is the primary energy source for the Earth.

It takes approximately 2000 days to reach the Earth and about 1000 days to reach the Sun. The Sun is the primary energy source for the Earth.

It takes approximately 2000 days to reach the surface and back down the well with the gas turbine and associated equipment.

It takes another 2000 days to return to the surface and another 2000 days to be processed. This means that the gas turbine can be kept in operation for 6000 days.

### 3.5.1.1

The gas turbine is a gas turbine engine that is used to generate power for the wellhead.

1. The gas turbine is a gas turbine engine that is used to generate power for the wellhead.

2. The gas turbine is a gas turbine engine that is used to generate power for the wellhead.

3. The gas turbine is a gas turbine engine that is used to generate power for the wellhead.

4. The gas turbine is a gas turbine engine that is used to generate power for the wellhead.

Universitas Islam Sumatera Utara

Jalan Raya Medan - Binjai Km. 10,5 Medan 20155

Telp. (061) 4210100

Fax. (061) 4210100

E-mail: [info@uisu.ac.id](mailto:info@uisu.ac.id)



## REFERENCES

- Alford, R., & Johnson, R. F. (2021). *Public Health: Principles and Practice*. 10th ed. New York: McGraw-Hill Education. ISBN: 978-1-259-89488-2.
- Alford, R., & Johnson, R. F. (2021). *Public Health: Principles and Practice*. 10th ed. New York: McGraw-Hill Education. ISBN: 978-1-259-89488-2.
- Alford, R., & Johnson, R. F. (2021). *Public Health: Principles and Practice*. 10th ed. New York: McGraw-Hill Education. ISBN: 978-1-259-89488-2.
- Alford, R., & Johnson, R. F. (2021). *Public Health: Principles and Practice*. 10th ed. New York: McGraw-Hill Education. ISBN: 978-1-259-89488-2.
- Alford, R., & Johnson, R. F. (2021). *Public Health: Principles and Practice*. 10th ed. New York: McGraw-Hill Education. ISBN: 978-1-259-89488-2.
- Alford, R., & Johnson, R. F. (2021). *Public Health: Principles and Practice*. 10th ed. New York: McGraw-Hill Education. ISBN: 978-1-259-89488-2.
- Alford, R., & Johnson, R. F. (2021). *Public Health: Principles and Practice*. 10th ed. New York: McGraw-Hill Education. ISBN: 978-1-259-89488-2.
- Alford, R., & Johnson, R. F. (2021). *Public Health: Principles and Practice*. 10th ed. New York: McGraw-Hill Education. ISBN: 978-1-259-89488-2.
- Alford, R., & Johnson, R. F. (2021). *Public Health: Principles and Practice*. 10th ed. New York: McGraw-Hill Education. ISBN: 978-1-259-89488-2.
- Alford, R., & Johnson, R. F. (2021). *Public Health: Principles and Practice*. 10th ed. New York: McGraw-Hill Education. ISBN: 978-1-259-89488-2.

Journal, 2021. Evaluasi Kinerja Perusahaan Berbasis  
 Laporan Keuangan dan Laporan Keberlanjutan (L11)  
<https://doi.org/10.24090/aj.v1i1.11>

Journal of the Academy of Business, 2021. Analisis  
 dan Implementasi Sistem Informasi Manajemen yang Berbasis  
 Aplikasi Berbasis Web untuk Meningkatkan Kinerja  
 Pegawai. **Jurnal**. **Jakarta**, 21. 111.  
<https://doi.org/10.30605/aj.v1i1.11>

Journal of Business Administration, 2021. Analisis  
 Implementasi Sistem Informasi Manajemen Berbasis  
 Web. **Jurnal**. **Jakarta**, 21. 111.  
<https://doi.org/10.30605/aj.v1i1.11>

Journal of Business Administration, 2021. Analisis  
 Implementasi Sistem Informasi Manajemen Berbasis  
 Web. **Jurnal**. **Jakarta**, 21. 111.

Journal of Business Administration, 2021. Analisis  
 Implementasi Sistem Informasi Manajemen Berbasis  
 Web. **Jurnal**. **Jakarta**, 21. 111.

Journal of Business Administration, 2021. Analisis  
 Implementasi Sistem Informasi Manajemen Berbasis  
 Web. **Jurnal**. **Jakarta**, 21. 111.

Journal of Business Administration, 2021. Analisis  
 Implementasi Sistem Informasi Manajemen Berbasis  
 Web. **Jurnal**. **Jakarta**, 21. 111.

Journal of Business Administration, 2021. Analisis  
 Implementasi Sistem Informasi Manajemen Berbasis  
 Web. **Jurnal**. **Jakarta**, 21. 111.

Journal of Business Administration, 2021. Analisis  
 Implementasi Sistem Informasi Manajemen Berbasis  
 Web. **Jurnal**. **Jakarta**, 21. 111.

Journal of Business Administration, 2021. Analisis  
 Implementasi Sistem Informasi Manajemen Berbasis  
 Web. **Jurnal**. **Jakarta**, 21. 111.

Journal of Business Administration, 2021. Analisis  
 Implementasi Sistem Informasi Manajemen Berbasis  
 Web. **Jurnal**. **Jakarta**, 21. 111.

Journal of Business Administration, 2021. Analisis  
 Implementasi Sistem Informasi Manajemen Berbasis  
 Web. **Jurnal**. **Jakarta**, 21. 111.

Journal of Business Administration, 2021. Analisis  
 Implementasi Sistem Informasi Manajemen Berbasis  
 Web. **Jurnal**. **Jakarta**, 21. 111.

- Ward, S. (1995) *Managing a business plan*. London: Prentice Hall. Available online at: <http://www.prenticehall.com>
- Ward, S. (1997) *Entrepreneur's guide to business plan*. London: Prentice Hall.
- Ward, S. (2002) *Business Plan: The Key to Financial Success*. London: Prentice Hall.
- Ward, S. (2003) *Business Plan: The Key to Financial Success*. London: Prentice Hall.
- Ward, S. (2004) *Business Plan: The Key to Financial Success*. London: Prentice Hall.
- Ward, S. (2005) *Business Plan: The Key to Financial Success*. London: Prentice Hall.
- Ward, S. (2006) *Business Plan: The Key to Financial Success*. London: Prentice Hall.
- Ward, S. (2007) *Business Plan: The Key to Financial Success*. London: Prentice Hall.
- Ward, S. (2008) *Business Plan: The Key to Financial Success*. London: Prentice Hall.
- Ward, S. (2009) *Business Plan: The Key to Financial Success*. London: Prentice Hall.
- Ward, S. (2010) *Business Plan: The Key to Financial Success*. London: Prentice Hall.
- Ward, S. (2011) *Business Plan: The Key to Financial Success*. London: Prentice Hall.
- Ward, S. (2012) *Business Plan: The Key to Financial Success*. London: Prentice Hall.
- Ward, S. (2013) *Business Plan: The Key to Financial Success*. London: Prentice Hall.
- Ward, S. (2014) *Business Plan: The Key to Financial Success*. London: Prentice Hall.
- Ward, S. (2015) *Business Plan: The Key to Financial Success*. London: Prentice Hall.
- Ward, S. (2016) *Business Plan: The Key to Financial Success*. London: Prentice Hall.
- Ward, S. (2017) *Business Plan: The Key to Financial Success*. London: Prentice Hall.
- Ward, S. (2018) *Business Plan: The Key to Financial Success*. London: Prentice Hall.
- Ward, S. (2019) *Business Plan: The Key to Financial Success*. London: Prentice Hall.
- Ward, S. (2020) *Business Plan: The Key to Financial Success*. London: Prentice Hall.



Journal of the American Academy of Child and Adolescent Psychiatry 2004; 43(10):1245-1252

Journal of the American Academy of Child and Adolescent Psychiatry 2004; 43(10):1245-1252

<http://www.jaacap.com>

Journal of the American Academy of Child and Adolescent Psychiatry 2004; 43(10):1245-1252

Journal of the American Academy of Child and Adolescent Psychiatry 2004; 43(10):1245-1252

Journal of the American Academy of Child and Adolescent Psychiatry 2004; 43(10):1245-1252

Journal of the American Academy of Child and Adolescent Psychiatry 2004; 43(10):1245-1252

Journal of the American Academy of Child and Adolescent Psychiatry 2004; 43(10):1245-1252

Journal of the American Academy of Child and Adolescent Psychiatry 2004; 43(10):1245-1252

Journal of the American Academy of Child and Adolescent Psychiatry 2004; 43(10):1245-1252

Journal of the American Academy of Child and Adolescent Psychiatry 2004; 43(10):1245-1252

Journal of the American Academy of Child and Adolescent Psychiatry 2004; 43(10):1245-1252

Journal of the American Academy of Child and Adolescent Psychiatry 2004; 43(10):1245-1252

<http://www.jaacap.com>







### DISTRIBUTION

CUMULATIVE FREQUENCY OF THE DATA



D.M.P. Statistics 2021

- Step**      *Stepwise procedure*
- Class**    *Class interval*
- Range**    *Range of data*
- Width**    *Width of class*

**PROYECTO DE LEY**

N.º \_\_\_\_\_

FECHA: \_\_\_\_\_

**Objeto:**

El presente proyecto de ley tiene por objeto la creación de un nuevo artículo del Código de Comercio que establezca la responsabilidad de los socios en caso de insolvencia de la sociedad.

**Exposición:**

(I) El presente proyecto de ley tiene por objeto:

(II) El presente proyecto de ley tiene por objeto:

(III) El presente proyecto de ley tiene por objeto:

(IV) El presente proyecto de ley tiene por objeto:

**N.º** **Tercera.** **25** **11** **11**

1	El presente proyecto de ley tiene por objeto:			
2	El presente proyecto de ley tiene por objeto:			
3	El presente proyecto de ley tiene por objeto:			
4	El presente proyecto de ley tiene por objeto:			
5	El presente proyecto de ley tiene por objeto:			
6	El presente proyecto de ley tiene por objeto:			
7	El presente proyecto de ley tiene por objeto:			
8	El presente proyecto de ley tiene por objeto:			
9	El presente proyecto de ley tiene por objeto:			
10	El presente proyecto de ley tiene por objeto:			
11	El presente proyecto de ley tiene por objeto:			
12	El presente proyecto de ley tiene por objeto:			
13	El presente proyecto de ley tiene por objeto:			
14	El presente proyecto de ley tiene por objeto:			
15	El presente proyecto de ley tiene por objeto:			
16	El presente proyecto de ley tiene por objeto:			
17	El presente proyecto de ley tiene por objeto:			
18	El presente proyecto de ley tiene por objeto:			
19	El presente proyecto de ley tiene por objeto:			
20	El presente proyecto de ley tiene por objeto:			
21	El presente proyecto de ley tiene por objeto:			
22	El presente proyecto de ley tiene por objeto:			
23	El presente proyecto de ley tiene por objeto:			
24	El presente proyecto de ley tiene por objeto:			
25	El presente proyecto de ley tiene por objeto:			

- 1) Das ist ein interessantes Buch, das ich dir gerne zeigen will. Hast du es schon gelesen?
- 2) Das ist ein sehr interessantes Buch, das ich dir gerne zeigen will. Hast du es schon gelesen?
- 3) Das ist ein sehr interessantes Buch, das ich dir gerne zeigen will. Hast du es schon gelesen?
- 4) Das ist ein sehr interessantes Buch, das ich dir gerne zeigen will. Hast du es schon gelesen?
- 5) Das ist ein sehr interessantes Buch, das ich dir gerne zeigen will. Hast du es schon gelesen?
- 6) Das ist ein sehr interessantes Buch, das ich dir gerne zeigen will. Hast du es schon gelesen?
- 7) Das ist ein sehr interessantes Buch, das ich dir gerne zeigen will. Hast du es schon gelesen?
- 8) Das ist ein sehr interessantes Buch, das ich dir gerne zeigen will. Hast du es schon gelesen?
- 9) Das ist ein sehr interessantes Buch, das ich dir gerne zeigen will. Hast du es schon gelesen?
- 10) Das ist ein sehr interessantes Buch, das ich dir gerne zeigen will. Hast du es schon gelesen?
- 11) Das ist ein sehr interessantes Buch, das ich dir gerne zeigen will. Hast du es schon gelesen?
- 12) Das ist ein sehr interessantes Buch, das ich dir gerne zeigen will. Hast du es schon gelesen?
- 13) Das ist ein sehr interessantes Buch, das ich dir gerne zeigen will. Hast du es schon gelesen?
- 14) Das ist ein sehr interessantes Buch, das ich dir gerne zeigen will. Hast du es schon gelesen?
- 15) Das ist ein sehr interessantes Buch, das ich dir gerne zeigen will. Hast du es schon gelesen?
- 16) Das ist ein sehr interessantes Buch, das ich dir gerne zeigen will. Hast du es schon gelesen?
- 17) Das ist ein sehr interessantes Buch, das ich dir gerne zeigen will. Hast du es schon gelesen?
- 18) Das ist ein sehr interessantes Buch, das ich dir gerne zeigen will. Hast du es schon gelesen?
- 19) Das ist ein sehr interessantes Buch, das ich dir gerne zeigen will. Hast du es schon gelesen?
- 20) Das ist ein sehr interessantes Buch, das ich dir gerne zeigen will. Hast du es schon gelesen?

1. Nama dan nomor induk mahasiswa (NIK) _____				
2. Nomor program studi (PGS) _____				
3. Tanggal dan waktu ujian _____				





## PROVA DI SCIENZE DALL'ESERCIZIO 1

### A. Spazi vuoti

Il gas ossigeno possiede forte attrazione tra le sue particelle.

- Il processo di riscaldamento di un gas sottile in un recipiente chiuso e impermeabile, a volume costante, è un processo adiabatico.
- Il calore possiede un'entropia.

### B. Nel vuoto

Un sistema di riferimento inerziale  $S$  è in moto rispetto a un sistema di riferimento  $S'$  che si muove con velocità  $v$  lungo l'asse  $x$  della  $S$ . Un oggetto  $P$  si muove lungo l'asse  $x$  della  $S$  con velocità  $u$ . La velocità  $u'$  dell'oggetto  $P$  rispetto al sistema di riferimento  $S'$  è:

### C. Un gas ideale

ha entropia

### D. Differenza di temperatura

Il calore  $Q$  che si trasferisce da un corpo a temperatura  $T_1$  a un altro corpo a temperatura  $T_2$  è  $Q = k(T_1 - T_2)$ , dove  $k$  è una costante.

Il calore  $Q$  che si trasferisce da un corpo a temperatura  $T_1$  a un altro corpo a temperatura  $T_2$  è  $Q = k(T_1 + T_2)$ , dove  $k$  è una costante.



	<p>1. Mengembangkan kemampuan dalam memahami dan menganalisis masalah yang berkaitan dengan konsep, prinsip, dan prosedur dalam menyelesaikan masalah.</p>
<p><b>2. Mengetahui</b></p> 	<p>2. Mengetahui konsep, prinsip, dan prosedur dalam menyelesaikan masalah.</p>
	<p>3. Mengetahui konsep, prinsip, dan prosedur dalam menyelesaikan masalah.</p>



**UJIAN AKHIR**  
**PELAKSANAAN KEMERDEKAAN**

<b>Nama</b>	<b>Edo F. Rahmadi</b>
<b>Dasar</b>	<b>Siwa</b>
<b>Tahun</b>	<b>2020/2021</b>
<b>Waktu</b>	<b>10 menit</b>

**Sangat Penting!**

1. Jawablah pertanyaan-pertanyaan di bawah ini!
2. Jawablah pertanyaan-pertanyaan di bawah ini!
3. Jawablah pertanyaan-pertanyaan di bawah ini!
4. Jawablah pertanyaan-pertanyaan di bawah ini!
5. Jawablah pertanyaan-pertanyaan di bawah ini!
6. Jawablah pertanyaan-pertanyaan di bawah ini!
7. Jawablah pertanyaan-pertanyaan di bawah ini!

**Jawab!**

1. Sebutkan dan jelaskan secara singkat dan padat tentang kemerdekaan!
2. Sebutkan dan jelaskan secara singkat dan padat tentang kemerdekaan!
3. Sebutkan dan jelaskan secara singkat dan padat tentang kemerdekaan!
4. Sebutkan dan jelaskan secara singkat dan padat tentang kemerdekaan!
5. Sebutkan dan jelaskan secara singkat dan padat tentang kemerdekaan!
6. Sebutkan dan jelaskan secara singkat dan padat tentang kemerdekaan!
7. Sebutkan dan jelaskan secara singkat dan padat tentang kemerdekaan!

**Wassalamu'alaikum**

LEARN JOURN  
STUDY TO ENHANCE YOUR ABILITY

Name: \_\_\_\_\_  
Class: \_\_\_\_\_  
Date: \_\_\_\_\_  
Page No: \_\_\_\_\_

**UNIT 1**









<p>2. 1971.</p> <p>Program: Administrasi Publik dan Pemasaran</p> <p>Revisi: 1998</p> <ul style="list-style-type: none"><li>• 2014</li><li>• 2000 &amp; 2008</li><li>• 2004 &amp; 2008</li><li>• 1997</li></ul> <p>Dr. Guntur, M.P., M.A., Ph.D., M.H., M.M., M.P.A., M.P.P.</p>	
--	--



## RENCANA PELAKSANAAN KEGIATAN BELAJAR MATEMATIKA

Untuk Sekolah Dasar dan Sekolah Menengah Pertama

untuk digunakan sebagai acuan dan pedoman

### A. Tujuan

- 1. Mengetahui konsep dan definisi dari himpunan
- 2. Mengetahui konsep dan definisi dari himpunan bagian
- 3. Mengetahui konsep dan definisi dari himpunan komplement

### B. Prasyarat

Pengetahuan tentang himpunan, yang diperoleh dari materi himpunan pada bab sebelumnya.

### C. Jenis Kegiatan

1. Kegiatan Inti: Diskusi, Penemuan Kembali, Penalaran, dan Komunikasi

### D. Media/Alat Bantu

1. Lembar Kerja

### E. Indikator/Urutan

1. Mengetahui konsep dan definisi dari himpunan
2. Mengetahui konsep dan definisi dari himpunan bagian
3. Mengetahui konsep dan definisi dari himpunan komplement
4. Mengetahui konsep dan definisi dari himpunan bagian

o) Untuk lebih jelasnya berikut adalah gambar anatomi organ sistem ekskresi manusia yang berkaitan dengan mekanisme regulasi kadar air pada ginjal.

• Pada gambar di atas, kita dapat melihat anatomi ginjal manusia dan

fungsi dari masing-masing bagian yang ada di organ ginjal yang terlihat. Hal tersebut akan membantu anda memahami anatomi ginjal manusia dan bagaimana ginjal bekerja untuk mengeluarkan limbah dari tubuh. Untuk informasi lebih lanjut, kunjungi situs kami.

### III. Sistem Ekskresi Manusia

#### Ginjal

F	Fungsi
1. Memerangkap dan menyaring darah untuk mengeluarkan limbah nitrogen	Menyaring darah untuk mengeluarkan limbah nitrogen, kelebihan air, dan kelebihan garam. Hasilnya adalah urine.
2. Mengontrol tekanan darah, keseimbangan asam-basa, dan kadar elektrolit	Mengontrol tekanan darah dengan melepaskan renin. Menjaga keseimbangan asam-basa dengan melepaskan ion hidrogen. Menjaga keseimbangan elektrolit dengan melepaskan ion natrium.
3. Menghasilkan vitamin D yang diperlukan untuk kesehatan tulang	Menghasilkan vitamin D yang diperlukan untuk kesehatan tulang.



Table 1. Linear Sizing Light Loss (See Fig. 1)

No.	Material	Loss			Remainder
		Down	Transfer	Scrap	
1	40	15	0	25	25
2	40	20	17	3	20
3	40	20	2	18	20
4	40	20	0	20	20
5	40	20	0	20	20
6	100	20	0	80	80
7	100	20	0	80	80
8	40	20	0	20	20
9	40	20	0	20	20
10	100	20	0	80	80
11	100	20	0	80	80
12	100	20	0	80	80
13	100	20	0	80	80
14	100	20	0	80	80
15	100	20	0	80	80
16	100	20	0	80	80
17	100	20	0	80	80
18	100	20	0	80	80
19	100	20	0	80	80
20	100	20	0	80	80
21	100	20	0	80	80
22	100	20	0	80	80
23	100	20	0	80	80
24	100	20	0	80	80
25	100	20	0	80	80
26	100	20	0	80	80
27	100	20	0	80	80
28	100	20	0	80	80
29	100	20	0	80	80
30	100	20	0	80	80
31	100	20	0	80	80
32	100	20	0	80	80
33	100	20	0	80	80
34	100	20	0	80	80
35	100	20	0	80	80
36	100	20	0	80	80
37	100	20	0	80	80
38	100	20	0	80	80
39	100	20	0	80	80
40	100	20	0	80	80
41	100	20	0	80	80
42	100	20	0	80	80
43	100	20	0	80	80
44	100	20	0	80	80
45	100	20	0	80	80
46	100	20	0	80	80
47	100	20	0	80	80
48	100	20	0	80	80
49	100	20	0	80	80
50	100	20	0	80	80
51	100	20	0	80	80
52	100	20	0	80	80
53	100	20	0	80	80
54	100	20	0	80	80
55	100	20	0	80	80
56	100	20	0	80	80
57	100	20	0	80	80
58	100	20	0	80	80
59	100	20	0	80	80
60	100	20	0	80	80
61	100	20	0	80	80
62	100	20	0	80	80
63	100	20	0	80	80
64	100	20	0	80	80
65	100	20	0	80	80
66	100	20	0	80	80
67	100	20	0	80	80
68	100	20	0	80	80
69	100	20	0	80	80
70	100	20	0	80	80
71	100	20	0	80	80
72	100	20	0	80	80
73	100	20	0	80	80
74	100	20	0	80	80
75	100	20	0	80	80
76	100	20	0	80	80
77	100	20	0	80	80
78	100	20	0	80	80
79	100	20	0	80	80
80	100	20	0	80	80
81	100	20	0	80	80
82	100	20	0	80	80
83	100	20	0	80	80
84	100	20	0	80	80
85	100	20	0	80	80
86	100	20	0	80	80
87	100	20	0	80	80
88	100	20	0	80	80
89	100	20	0	80	80
90	100	20	0	80	80
91	100	20	0	80	80
92	100	20	0	80	80
93	100	20	0	80	80
94	100	20	0	80	80
95	100	20	0	80	80
96	100	20	0	80	80
97	100	20	0	80	80
98	100	20	0	80	80
99	100	20	0	80	80
100	100	20	0	80	80

#### Discussion

As has been shown, there are a number of factors that can affect the amount of material that is lost in a process. The amount of material lost is a function of the amount of material that is input to the process, the amount of material that is lost in the process, and the amount of material that is recovered. The amount of material that is lost in the process is a function of the amount of material that is input to the process, the amount of material that is lost in the process, and the amount of material that is recovered. The amount of material that is recovered is a function of the amount of material that is input to the process, the amount of material that is lost in the process, and the amount of material that is recovered.

It is the policy of the Commission to ensure that the quality of education in the Philippines is maintained and improved. The Commission shall monitor and evaluate the performance of educational institutions and shall take appropriate action to ensure that the standards of education are maintained and improved.



### 1. Welche Aufgaben hat die Schicht?

#### 1.1 Aufgaben der Schicht

1.1.1 Die Schicht hat die Aufgabe...

1.1.2 Die Schicht hat die Aufgabe...

1.1.3 Die Schicht hat die Aufgabe...

1.1.4 Die Schicht hat die Aufgabe...

1.1.5 Die Schicht hat die Aufgabe...

1.1.6 Die Schicht hat die Aufgabe...

1.1.7 Die Schicht hat die Aufgabe...

1.1.8 Die Schicht hat die Aufgabe...

1.1.9 Die Schicht hat die Aufgabe...

1.1.10 Die Schicht hat die Aufgabe...

1.1.11 Die Schicht hat die Aufgabe...

1.1.12 Die Schicht hat die Aufgabe...

1.1.13 Die Schicht hat die Aufgabe...

1.1.14 Die Schicht hat die Aufgabe...

1.1.15 Die Schicht hat die Aufgabe...

1.1.16 Die Schicht hat die Aufgabe...

1.1.17 Die Schicht hat die Aufgabe...

1.1.18 Die Schicht hat die Aufgabe...

1.1.19 Die Schicht hat die Aufgabe...

1.1.20 Die Schicht hat die Aufgabe...

1.1.21 Die Schicht hat die Aufgabe...

1.1.22 Die Schicht hat die Aufgabe...

1.1.23 Die Schicht hat die Aufgabe...

1.1.24 Die Schicht hat die Aufgabe...

1.1.25 Die Schicht hat die Aufgabe...

1.1.26 Die Schicht hat die Aufgabe...

1.1.27 Die Schicht hat die Aufgabe...

1.1.28 Die Schicht hat die Aufgabe...

1.1.29 Die Schicht hat die Aufgabe...

1.1.30 Die Schicht hat die Aufgabe...

1.1.31 Die Schicht hat die Aufgabe...

1.1.32 Die Schicht hat die Aufgabe...

1.1.33 Die Schicht hat die Aufgabe...

1.1.34 Die Schicht hat die Aufgabe...

1.1.35 Die Schicht hat die Aufgabe...

1.1.36 Die Schicht hat die Aufgabe...

1.1.37 Die Schicht hat die Aufgabe...

1.1.38 Die Schicht hat die Aufgabe...

1.1.39 Die Schicht hat die Aufgabe...

1.1.40 Die Schicht hat die Aufgabe...

1	For each of the following, state whether it is a function.			
2	A set of ordered pairs.			
3	A set of ordered pairs where no two ordered pairs have the same first coordinate.			
4	A set of ordered pairs where no two ordered pairs have the same second coordinate.			
5	A set of ordered pairs where each first coordinate has exactly one second coordinate.			
6	A set of ordered pairs where each second coordinate has exactly one first coordinate.			
7	A set of ordered pairs where each first coordinate has at least one second coordinate.			
8	A set of ordered pairs where each second coordinate has at least one first coordinate.			
9	A set of ordered pairs where each first coordinate has at most one second coordinate.			
10	A set of ordered pairs where each second coordinate has at most one first coordinate.			
11	A set of ordered pairs where each first coordinate has exactly two second coordinates.			
12	A set of ordered pairs where each second coordinate has exactly two first coordinates.			
13	A set of ordered pairs where each first coordinate has at least two second coordinates.			
14	A set of ordered pairs where each second coordinate has at least two first coordinates.			
15	A set of ordered pairs where each first coordinate has at most two second coordinates.			
16	A set of ordered pairs where each second coordinate has at most two first coordinates.			
17	A set of ordered pairs where each first coordinate has exactly one second coordinate and each second coordinate has exactly one first coordinate.			
18	A set of ordered pairs where each first coordinate has exactly one second coordinate and each second coordinate has at most one first coordinate.			
19	A set of ordered pairs where each first coordinate has at most one second coordinate and each second coordinate has exactly one first coordinate.			
20	A set of ordered pairs where each first coordinate has at most one second coordinate and each second coordinate has at most one first coordinate.			



1. Welche Aufgaben hat die...?

a)



1	Agencia reguladora de servicios de energía eléctrica	2017
2	Comisión de Energía Atómica	2017
3	Comisión de Energía Nuclear	2017
4	Comisión de Energía Nuclear	2017
5	Comisión de Energía Nuclear	2017
6	Comisión de Energía Nuclear	2017
7	Comisión de Energía Nuclear	2017
8	Comisión de Energía Nuclear	2017
9	Comisión de Energía Nuclear	2017
10	Comisión de Energía Nuclear	2017
11	Comisión de Energía Nuclear	2017
12	Comisión de Energía Nuclear	2017
13	Comisión de Energía Nuclear	2017
14	Comisión de Energía Nuclear	2017
15	Comisión de Energía Nuclear	2017
16	Comisión de Energía Nuclear	2017
17	Comisión de Energía Nuclear	2017
18	Comisión de Energía Nuclear	2017
19	Comisión de Energía Nuclear	2017
20	Comisión de Energía Nuclear	2017
21	Comisión de Energía Nuclear	2017
22	Comisión de Energía Nuclear	2017
23	Comisión de Energía Nuclear	2017
24	Comisión de Energía Nuclear	2017
25	Comisión de Energía Nuclear	2017
26	Comisión de Energía Nuclear	2017
27	Comisión de Energía Nuclear	2017
28	Comisión de Energía Nuclear	2017
29	Comisión de Energía Nuclear	2017
30	Comisión de Energía Nuclear	2017
31	Comisión de Energía Nuclear	2017
32	Comisión de Energía Nuclear	2017
33	Comisión de Energía Nuclear	2017
34	Comisión de Energía Nuclear	2017
35	Comisión de Energía Nuclear	2017
36	Comisión de Energía Nuclear	2017
37	Comisión de Energía Nuclear	2017
38	Comisión de Energía Nuclear	2017
39	Comisión de Energía Nuclear	2017
40	Comisión de Energía Nuclear	2017
41	Comisión de Energía Nuclear	2017
42	Comisión de Energía Nuclear	2017
43	Comisión de Energía Nuclear	2017
44	Comisión de Energía Nuclear	2017
45	Comisión de Energía Nuclear	2017
46	Comisión de Energía Nuclear	2017
47	Comisión de Energía Nuclear	2017
48	Comisión de Energía Nuclear	2017
49	Comisión de Energía Nuclear	2017
50	Comisión de Energía Nuclear	2017

### 3. Isilah ruang Di bawah ini dengan

APLIKASI/KELOMPOK

nama : \_\_\_\_\_  
 no. : \_\_\_\_\_

No	Isi	Ya	T	0
1	... ..			
2	... ..			
3	... ..			
4	... ..			
5	... ..			
6	... ..			
7	... ..			
8	... ..			
9	... ..			
10	... ..			
11	... ..			
12	... ..			
13	... ..			
14	... ..			
15	... ..			
16	... ..			
17	... ..			
18	... ..			
19	... ..			
20	... ..			

1	Is the data set normally distributed?	✓
2	Is the data set skewed?	✓
3	Is the data set symmetric?	✓
4	Is the data set unimodal?	✓
5	Is the data set bimodal?	✓
6	Is the data set multimodal?	✓
7	Is the data set leptokurtic?	✓
8	Is the data set platykurtic?	✓
9	Is the data set mesokurtic?	✓
10	Is the data set right-skewed?	✓
11	Is the data set left-skewed?	✓
12	Is the data set symmetric and unimodal?	✓
13	Is the data set symmetric and bimodal?	✓
14	Is the data set symmetric and multimodal?	✓
15	Is the data set asymmetric and unimodal?	✓
16	Is the data set asymmetric and bimodal?	✓
17	Is the data set asymmetric and multimodal?	✓
18	Is the data set symmetric and leptokurtic?	✓
19	Is the data set symmetric and platykurtic?	✓
20	Is the data set symmetric and mesokurtic?	✓
21	Is the data set asymmetric and leptokurtic?	✓
22	Is the data set asymmetric and platykurtic?	✓
23	Is the data set asymmetric and mesokurtic?	✓
24	Is the data set symmetric and leptokurtic and right-skewed?	✓
25	Is the data set symmetric and leptokurtic and left-skewed?	✓
26	Is the data set symmetric and platykurtic and right-skewed?	✓
27	Is the data set symmetric and platykurtic and left-skewed?	✓
28	Is the data set symmetric and mesokurtic and right-skewed?	✓
29	Is the data set symmetric and mesokurtic and left-skewed?	✓
30	Is the data set asymmetric and leptokurtic and right-skewed?	✓
31	Is the data set asymmetric and leptokurtic and left-skewed?	✓
32	Is the data set asymmetric and platykurtic and right-skewed?	✓
33	Is the data set asymmetric and platykurtic and left-skewed?	✓
34	Is the data set asymmetric and mesokurtic and right-skewed?	✓
35	Is the data set asymmetric and mesokurtic and left-skewed?	✓

#### 4. Boleh juga Dia Ada, ya?

##### CONTOH KUIS

Soal 1. (2017, 2018) (100%)

Soal 2. (2017, 2018) (100%)

Soal 3.

Soal 4. (2017, 2018) (100%)

Soal 5.

Soal 6.

Soal 7.

Soal 8.

Soal 9.

Soal 10. (2017, 2018) (100%)

Soal 11. (2017, 2018) (100%)

Soal 12. (2017, 2018) (100%)

Soal 13. (2017, 2018) (100%)

Soal 14. (2017, 2018) (100%)

Soal 15. (2017, 2018) (100%)

Soal 16. (2017, 2018) (100%)

Soal 17. (2017, 2018) (100%)

Soal 18. (2017, 2018) (100%)

Soal 19. (2017, 2018) (100%)

Soal 20. (2017, 2018) (100%)

Soal 21. (2017, 2018) (100%)

Soal 22. (2017, 2018) (100%)

Soal 23. (2017, 2018) (100%)

Soal 24. (2017, 2018) (100%)

Soal 25. (2017, 2018) (100%)

Soal 26. (2017, 2018) (100%)

Soal 27. (2017, 2018) (100%)

Soal 28. (2017, 2018) (100%)

Soal 29. (2017, 2018) (100%)

Soal 30. (2017, 2018) (100%)

Soal 31. (2017, 2018) (100%)

Soal 32. (2017, 2018) (100%)

Soal 33. (2017, 2018) (100%)

Soal 34. (2017, 2018) (100%)

Soal 35. (2017, 2018) (100%)

Soal 36. (2017, 2018) (100%)

Soal 37. (2017, 2018) (100%)

Soal 38. (2017, 2018) (100%)

Soal 39. (2017, 2018) (100%)

Soal 40. (2017, 2018) (100%)

Soal 41. (2017, 2018) (100%)

Soal 42. (2017, 2018) (100%)

Soal 43. (2017, 2018) (100%)

Soal 44. (2017, 2018) (100%)

Soal 45. (2017, 2018) (100%)

Soal 46. (2017, 2018) (100%)

Soal 47. (2017, 2018) (100%)

Soal 48. (2017, 2018) (100%)

Soal 49. (2017, 2018) (100%)

Soal 50. (2017, 2018) (100%)

Soal 51. (2017, 2018) (100%)

Soal 52. (2017, 2018) (100%)

Soal 53. (2017, 2018) (100%)

Soal 54. (2017, 2018) (100%)

Soal 55. (2017, 2018) (100%)

Soal 56. (2017, 2018) (100%)

Soal 57. (2017, 2018) (100%)

Soal 58. (2017, 2018) (100%)

Soal 59. (2017, 2018) (100%)

Soal 60. (2017, 2018) (100%)

Soal 61. (2017, 2018) (100%)

Soal 62. (2017, 2018) (100%)

Soal 63. (2017, 2018) (100%)

Soal 64. (2017, 2018) (100%)

Soal 65. (2017, 2018) (100%)

Soal 66. (2017, 2018) (100%)

Soal 67. (2017, 2018) (100%)

Soal 68. (2017, 2018) (100%)

Soal 69. (2017, 2018) (100%)

Soal 70. (2017, 2018) (100%)

Soal 71. (2017, 2018) (100%)

Soal 72. (2017, 2018) (100%)

Soal 73. (2017, 2018) (100%)

Soal 74. (2017, 2018) (100%)

Soal 75. (2017, 2018) (100%)

Soal 76. (2017, 2018) (100%)

Soal 77. (2017, 2018) (100%)

Soal 78. (2017, 2018) (100%)

Soal 79. (2017, 2018) (100%)

Soal 80. (2017, 2018) (100%)

Soal 81. (2017, 2018) (100%)

Soal 82. (2017, 2018) (100%)

Soal 83. (2017, 2018) (100%)

Soal 84. (2017, 2018) (100%)

Soal 85. (2017, 2018) (100%)

Soal 86. (2017, 2018) (100%)

Soal 87. (2017, 2018) (100%)

Soal 88. (2017, 2018) (100%)

Soal 89. (2017, 2018) (100%)

Soal 90. (2017, 2018) (100%)

Soal 91. (2017, 2018) (100%)

Soal 92. (2017, 2018) (100%)

Soal 93. (2017, 2018) (100%)

Soal 94. (2017, 2018) (100%)

Soal 95. (2017, 2018) (100%)

Soal 96. (2017, 2018) (100%)

Soal 97. (2017, 2018) (100%)

Soal 98. (2017, 2018) (100%)

Soal 99. (2017, 2018) (100%)

Soal 100. (2017, 2018) (100%)

1	Das ist die erste Seite des Buchs. Die Buchstaben sind...	✓
2	Das ist die zweite Seite des Buchs. Die Buchstaben sind...	✓
3	Das ist die dritte Seite des Buchs. Die Buchstaben sind...	✓
4	Das ist die vierte Seite des Buchs. Die Buchstaben sind...	✓
5	Das ist die fünfte Seite des Buchs. Die Buchstaben sind...	✓
6	Das ist die sechste Seite des Buchs. Die Buchstaben sind...	✓
7	Das ist die siebte Seite des Buchs. Die Buchstaben sind...	✓
8	Das ist die achte Seite des Buchs. Die Buchstaben sind...	✓
9	Das ist die neunte Seite des Buchs. Die Buchstaben sind...	✓
10	Das ist die zehnte Seite des Buchs. Die Buchstaben sind...	✓
11	Das ist die elfte Seite des Buchs. Die Buchstaben sind...	✓
12	Das ist die zwölfte Seite des Buchs. Die Buchstaben sind...	✓
13	Das ist die dreizehnte Seite des Buchs. Die Buchstaben sind...	✓
14	Das ist die vierzehnte Seite des Buchs. Die Buchstaben sind...	✓
15	Das ist die fünfzehnte Seite des Buchs. Die Buchstaben sind...	✓
16	Das ist die sechzehnte Seite des Buchs. Die Buchstaben sind...	✓
17	Das ist die siebzehnte Seite des Buchs. Die Buchstaben sind...	✓
18	Das ist die achtzehnte Seite des Buchs. Die Buchstaben sind...	✓
19	Das ist die neunzehnte Seite des Buchs. Die Buchstaben sind...	✓
20	Das ist die zwanzigste Seite des Buchs. Die Buchstaben sind...	✓
21	Das ist die einundzwanzigste Seite des Buchs. Die Buchstaben sind...	✓
22	Das ist die zweiundzwanzigste Seite des Buchs. Die Buchstaben sind...	✓
23	Das ist die dreiundzwanzigste Seite des Buchs. Die Buchstaben sind...	✓
24	Das ist die vierundzwanzigste Seite des Buchs. Die Buchstaben sind...	✓
25	Das ist die fünfundzwanzigste Seite des Buchs. Die Buchstaben sind...	✓
26	Das ist die sechsundzwanzigste Seite des Buchs. Die Buchstaben sind...	✓
27	Das ist die siebenundzwanzigste Seite des Buchs. Die Buchstaben sind...	✓
28	Das ist die achtundzwanzigste Seite des Buchs. Die Buchstaben sind...	✓
29	Das ist die neunundzwanzigste Seite des Buchs. Die Buchstaben sind...	✓
30	Das ist die dreißigste Seite des Buchs. Die Buchstaben sind...	✓

## 5. Soal Tes Kemampuan Berpikir Kritis (TKK)

### 1. Soal tes logika dasar (logika dasar)

100. Apakah mungkin untuk mencari pasangan terjemah yang tepat untuk setiap kata yang ada di kamus?
101. Ya, tentu saja.
102. Apakah ada kata dalam kamus itu yang memiliki dua terjemah yang sama untuk dua kata yang berbeda?
103. Ya, tentu saja, itu terjadi pada kata "presiden".
104. Apakah ada kata yang memiliki terjemah yang sama untuk dua kata yang berbeda?
105. Ya.
106. Apakah ada kata yang memiliki terjemah yang sama untuk dua kata yang berbeda?
107. Apakah ada kata yang memiliki terjemah yang sama untuk dua kata yang berbeda?
108. Apakah ada kata yang memiliki terjemah yang sama untuk dua kata yang berbeda?

### 2. Soal tes logika dasar (logika dasar)

109. Apakah mungkin untuk mencari pasangan terjemah yang tepat untuk setiap kata yang ada di kamus?
110. Ya, tentu saja.
111. Apakah ada kata dalam kamus itu yang memiliki dua terjemah yang sama untuk dua kata yang berbeda?
112. Apakah ada kata yang memiliki terjemah yang sama untuk dua kata yang berbeda?
113. Ya.
114. Apakah ada kata yang memiliki terjemah yang sama untuk dua kata yang berbeda?
115. Apakah ada kata yang memiliki terjemah yang sama untuk dua kata yang berbeda?
116. Apakah ada kata yang memiliki terjemah yang sama untuk dua kata yang berbeda?

### 3. Soal tes logika dasar (logika dasar)

- 200. Bill, don't go around giving out change, please, because the night guard will stop you from leaving.
- 201. ya, tentu.
- 202. Apakah ada cara lain agar dia tidak pergi malamnya?
- 203. ya, tentu saja.
- 204. Apakah bisa saja saya minta dia tidak memberikan koin pada siapa saja yang datang malamnya?
- 205. ya, tentu. Dia akan menyetujui apa saja yang Anda inginkan.
- 206. ya, tentu.
- 207. Apakah itu berarti bahwa saya bisa pergi malamnya?
- 208. tentu saja.

**A. Berikan jawaban berdasarkan situasi.**

- 209. "Bill, jangan berikan koin pada siapa saja yang datang malamnya." Apakah itu berarti bahwa Bill akan menyetujui apa saja yang Anda inginkan?
- 210. ya, tentu.
- 211. Apakah bisa saja saya minta dia tidak memberikan koin pada siapa saja yang datang malamnya?
- 212. ya, tentu saja.
- 213. Apakah itu berarti bahwa saya bisa pergi malamnya?
- 214. tentu saja. Dia akan menyetujui apa saja yang Anda inginkan.
- 215. Apakah itu berarti bahwa saya bisa pergi malamnya?
- 216. ya, tentu.
- 217. Apakah ada cara lain agar dia tidak pergi malamnya?
- 218. ya, tentu.
- 219. Apakah bisa saja saya minta dia tidak memberikan koin pada siapa saja yang datang malamnya?
- 220. ya, tentu saja.

**C. Latihan Berbasis Role-Play: Berbicara dan Menulis**

**1. Latihan Berbasis Role-Play, A Stage**







STATE OF TEXAS  
COUNTY OF [ ]

No. [ ]  
[ ]  
[ ]  
[ ]

Section 54.002, Texas Property Code, requires that the following information be provided:

1. Name of the person or entity that is the subject of the report.

2. Address of the person or entity that is the subject of the report.

3. Date of the report.

4. Name of the person or entity that prepared the report.

5. Signature of the person or entity that prepared the report.

6. Title of the person or entity that prepared the report.

7. Date of the report.

8. Name of the person or entity that prepared the report.

9. Signature of the person or entity that prepared the report.

10. Title of the person or entity that prepared the report.

11. Date of the report.

12. Name of the person or entity that prepared the report.

13. Signature of the person or entity that prepared the report.

14. Title of the person or entity that prepared the report.

15. Date of the report.





**LABORATORY**  
**STUDY OF POLYMERIZATION**

Name: \_\_\_\_\_  
 Roll No: \_\_\_\_\_  
 Date: \_\_\_\_\_  
 Page: \_\_\_\_\_





### 3. Attach copies Data Entry in Example

**Example of  
Medical Prescription**

---

No. \_\_\_\_\_  
 Date \_\_\_\_\_  
 Hospital \_\_\_\_\_  
 Ward \_\_\_\_\_

**Diagnosis**  
 1. \_\_\_\_\_  
 2. \_\_\_\_\_  
 3. \_\_\_\_\_  
 4. \_\_\_\_\_  
 5. \_\_\_\_\_

**Prescription**

No.	Drug	Dose	Frequency	Route
1.	_____	_____	_____	_____
2.	_____	_____	_____	_____
3.	_____	_____	_____	_____
4.	_____	_____	_____	_____
5.	_____	_____	_____	_____
6.	_____	_____	_____	_____
7.	_____	_____	_____	_____
8.	_____	_____	_____	_____
9.	_____	_____	_____	_____
10.	_____	_____	_____	_____
11.	_____	_____	_____	_____
12.	_____	_____	_____	_____
13.	_____	_____	_____	_____
14.	_____	_____	_____	_____
15.	_____	_____	_____	_____
16.	_____	_____	_____	_____
17.	_____	_____	_____	_____
18.	_____	_____	_____	_____
19.	_____	_____	_____	_____
20.	_____	_____	_____	_____
21.	_____	_____	_____	_____
22.	_____	_____	_____	_____
23.	_____	_____	_____	_____
24.	_____	_____	_____	_____
25.	_____	_____	_____	_____
26.	_____	_____	_____	_____
27.	_____	_____	_____	_____
28.	_____	_____	_____	_____
29.	_____	_____	_____	_____
30.	_____	_____	_____	_____
31.	_____	_____	_____	_____
32.	_____	_____	_____	_____
33.	_____	_____	_____	_____
34.	_____	_____	_____	_____
35.	_____	_____	_____	_____
36.	_____	_____	_____	_____
37.	_____	_____	_____	_____
38.	_____	_____	_____	_____
39.	_____	_____	_____	_____
40.	_____	_____	_____	_____
41.	_____	_____	_____	_____
42.	_____	_____	_____	_____
43.	_____	_____	_____	_____
44.	_____	_____	_____	_____
45.	_____	_____	_____	_____
46.	_____	_____	_____	_____
47.	_____	_____	_____	_____
48.	_____	_____	_____	_____
49.	_____	_____	_____	_____
50.	_____	_____	_____	_____

Signature: \_\_\_\_\_  
 Name: \_\_\_\_\_  
 Rank: \_\_\_\_\_



### 4. Batek tempa Dasi Kaki, a. Jember





**Business  
Development Plan**

Name: \_\_\_\_\_  
Date: \_\_\_\_\_  
Page: \_\_\_\_\_

**Objectives**

1. Increase sales by 10% in Q1.

2. Launch a new product line.

3. Expand into new markets.

4. Improve customer retention.

5. Enhance operational efficiency.

6. Strengthen financial performance.

7. Invest in employee training.

8. Optimize marketing strategies.

9. Foster strategic partnerships.

10. Monitor and adjust the plan.

11. Conduct regular reviews.

12. Stay flexible and adaptable.

13. Communicate progress clearly.

14. Celebrate successes and milestones.

15. Learn from challenges and setbacks.

16. Maintain a positive and motivated team.

17. Seek feedback from stakeholders.

18. Adapt to changing market conditions.

19. Stay focused on long-term goals.

20. Review and update the plan as needed.

21. Ensure alignment with the company vision.

22. Prioritize tasks and manage resources.

23. Collaborate and work together.

24. Stay organized and on track.

25. Regularly assess and report progress.

26. Keep the team motivated and engaged.

27. Stay informed about industry trends.

28. Build a strong and resilient business.

29. Embrace change and innovation.

30. Achieve sustainable growth and success.

31. Stay committed to excellence.

32. Foster a culture of continuous improvement.

33. Stay resilient in the face of adversity.

34. Celebrate the achievements of your team.

35. Stay motivated and inspired.

36. Keep pushing forward with determination.

37. Stay focused on your vision and goals.

38. Embrace the challenges and opportunities.

39. Stay committed to your business plan.

40. Achieve your business objectives.





## D. Soal Teserapi To: Youngpa Keresina Siswa

## 1. Isilah dengan kata-kata yang tepat!

a. (Kerangka)

15.1. Untuk mengetahui jumlah energi yang dibutuhkan untuk melakukan aktivitas

15.2. Untuk mengetahui

15.3. Apa itu energi potensial dan energi kinetik, serta bagaimana cara menghitungnya?

15.4. Bagaimana cara menghitung energi potensial dan energi kinetik? Berapa energi potensial dan energi kinetik yang dimiliki oleh benda yang bergerak?

15.5. Apa itu energi potensial?

15.6. Energi

15.7. Untuk mengetahui energi potensial dan energi kinetik?

15.8. Bagaimana cara menghitung

15.9. Energi

15.10. Energi

15.11. Bagaimana cara menghitung energi potensial dan energi kinetik? Berapa energi potensial dan energi kinetik yang dimiliki oleh benda yang bergerak?

15.12. Bagaimana cara menghitung energi potensial dan energi kinetik? Berapa energi potensial dan energi kinetik yang dimiliki oleh benda yang bergerak?

15.13. Bagaimana cara menghitung energi potensial dan energi kinetik? Berapa energi potensial dan energi kinetik yang dimiliki oleh benda yang bergerak?

15.14. Energi

15.15. Bagaimana cara menghitung energi potensial dan energi kinetik?

15.16. Bagaimana cara menghitung energi potensial dan energi kinetik? Berapa energi potensial dan energi kinetik yang dimiliki oleh benda yang bergerak?



1201. *Alimentation* (14.01.2014)  
 14.01.2014

1202. *Alimentation* (14.01.2014)  
 14.01.2014

1203. *Alimentation* (14.01.2014)  
 14.01.2014

1204. *Alimentation* (14.01.2014)

1205. *Alimentation* (14.01.2014)

1206. *Alimentation* (14.01.2014)  
 14.01.2014

1207. *Alimentation* (14.01.2014)

1208. *Alimentation* (14.01.2014)  
 14.01.2014

1209. *Alimentation* (14.01.2014)

1210. *Alimentation* (14.01.2014)  
 14.01.2014

1211. *Alimentation* (14.01.2014)  
 14.01.2014

## 1. *Alimentation* (14.01.2014)

1212. *Alimentation* (14.01.2014)

1213. *Alimentation* (14.01.2014)  
 14.01.2014

1214. *Alimentation* (14.01.2014)

1215. *Alimentation* (14.01.2014)  
 14.01.2014

1216. *Alimentation* (14.01.2014)  
 14.01.2014

1217. *Alimentation* (14.01.2014)  
 14.01.2014

1218. *Alimentation* (14.01.2014)  
 14.01.2014

1219. *Alimentation* (14.01.2014)  
 14.01.2014

1220. *Alimentation* (14.01.2014)

1221. *Alimentation* (14.01.2014)  
 14.01.2014





berikut ini! Apa saja hasil dari  $\frac{1}{2}$  dan  $\frac{1}{3}$  yang  
 sama-sama merupakan bilangan rasional? Apa  
 hasil dari  $\frac{1}{2}$  dan  $\frac{1}{3}$  yang merupakan bilangan  
 irrasional?

17.01. Berapa hasil dari  $\frac{1}{2}$  dan  $\frac{1}{3}$ ?

17.02. Berapa hasil dari  $\frac{1}{2}$  dan  $\frac{1}{3}$ ?

17.03. Berapa hasil dari  $\frac{1}{2}$  dan  $\frac{1}{3}$  yang merupakan bilangan rasional?

17.04. Berapa hasil dari  $\frac{1}{2}$  dan  $\frac{1}{3}$  yang merupakan bilangan irrasional?

17.05. Berapa hasil dari  $\frac{1}{2}$  dan  $\frac{1}{3}$  yang merupakan bilangan rasional dan irrasional?

17.06. Berapa hasil dari  $\frac{1}{2}$  dan  $\frac{1}{3}$  yang merupakan bilangan rasional dan irrasional?

17.07. Berapa hasil dari  $\frac{1}{2}$  dan  $\frac{1}{3}$ ?

17.08. Berapa hasil dari  $\frac{1}{2}$  dan  $\frac{1}{3}$ ?

17.09. Berapa hasil dari  $\frac{1}{2}$  dan  $\frac{1}{3}$  yang merupakan bilangan rasional dan irrasional?

17.10. Berapa hasil dari  $\frac{1}{2}$  dan  $\frac{1}{3}$  yang merupakan bilangan rasional dan irrasional?

17.11. Berapa hasil dari  $\frac{1}{2}$  dan  $\frac{1}{3}$  yang merupakan bilangan rasional dan irrasional?

17.12. Berapa hasil dari  $\frac{1}{2}$  dan  $\frac{1}{3}$  yang merupakan bilangan rasional dan irrasional?

17.13. Berapa hasil dari  $\frac{1}{2}$  dan  $\frac{1}{3}$  yang merupakan bilangan rasional dan irrasional?

17.14. Berapa hasil dari  $\frac{1}{2}$  dan  $\frac{1}{3}$  yang merupakan bilangan rasional dan irrasional?

17.15. Berapa hasil dari  $\frac{1}{2}$  dan  $\frac{1}{3}$  yang merupakan bilangan rasional dan irrasional?

17.16. Berapa hasil dari  $\frac{1}{2}$  dan  $\frac{1}{3}$ ?

17.17. Berapa hasil dari  $\frac{1}{2}$  dan  $\frac{1}{3}$  yang merupakan bilangan rasional dan irrasional?

17.18. Berapa hasil dari  $\frac{1}{2}$  dan  $\frac{1}{3}$  yang merupakan bilangan rasional dan irrasional?

17.19. Berapa hasil dari  $\frac{1}{2}$  dan  $\frac{1}{3}$  yang merupakan bilangan rasional dan irrasional?

17.20. Berapa hasil dari  $\frac{1}{2}$  dan  $\frac{1}{3}$ ?

17.21. Berapa hasil dari  $\frac{1}{2}$  dan  $\frac{1}{3}$ ?

17.22. Berapa hasil dari  $\frac{1}{2}$  dan  $\frac{1}{3}$  yang merupakan bilangan rasional dan irrasional?

17.23. Berapa hasil dari  $\frac{1}{2}$  dan  $\frac{1}{3}$ ?

PL.1. Bagaimana cara memilih dan menerapkan strategi yang efektif dan efisien dalam belajar?

PL.2. Bagaimana cara menerapkan strategi belajar yang efektif dan efisien dalam belajar? Bagaimana cara memilih dan menerapkan strategi belajar yang efektif dan efisien dalam belajar?

PL.3. Bagaimana cara memilih dan menerapkan strategi belajar yang efektif dan efisien dalam belajar?

PL.4. Bagaimana cara memilih dan menerapkan strategi belajar yang efektif dan efisien dalam belajar?

PL.5. Bagaimana cara memilih dan menerapkan strategi belajar yang efektif dan efisien dalam belajar?

PL.6. Bagaimana cara memilih dan menerapkan strategi belajar yang efektif dan efisien dalam belajar?

PL.7. Bagaimana cara memilih dan menerapkan strategi belajar yang efektif dan efisien dalam belajar?

PL.8. Bagaimana cara memilih dan menerapkan strategi belajar yang efektif dan efisien dalam belajar?

PL.9. Bagaimana cara memilih dan menerapkan strategi belajar yang efektif dan efisien dalam belajar?

PL.10. Bagaimana cara memilih dan menerapkan strategi belajar yang efektif dan efisien dalam belajar?

PL.11. Bagaimana cara memilih dan menerapkan strategi belajar yang efektif dan efisien dalam belajar?

PL.12. Bagaimana cara memilih dan menerapkan strategi belajar yang efektif dan efisien dalam belajar?

PL.13. Bagaimana cara memilih dan menerapkan strategi belajar yang efektif dan efisien dalam belajar?

PL.14. Bagaimana cara memilih dan menerapkan strategi belajar yang efektif dan efisien dalam belajar?

PL.15. Bagaimana cara memilih dan menerapkan strategi belajar yang efektif dan efisien dalam belajar?

#### 4. Indikator hasil belajar

a. Kognitif

1622. (1) Shall the same be granted and enjoyed until the 1<sup>st</sup> day of March?

1623. Ye be.

1624. Item the said request beinge read the said Justice did declare that the said request was not beinge granted the petitioners were not to sue.

1625. Thus the Tenor of the said request was read and declared thus: The Petitioners praye that the said request should be granted and enjoyed until the 1<sup>st</sup> day of March.

1626. Item the said Justice did say that the

1627. Item the said Justice did say that the

1628. Item the said Justice did say that the

1629. Item the said Justice did say that the

1630. Item the said Justice did say that the

1631. Item the said Justice did say that the

1632. Item the said Justice did say that the

1633. Item the said Justice did say that the

1634. Item the said Justice did say that the

1635. Item the said Justice did say that the

1636. Item the said Justice did say that the

1637. Item the said Justice did say that the



- 1671.00 **Basah**
- 1671.01 Basah
- 1671.02 Basah
- 1671.03 Basah
- 1671.04 Basah
- 1671.05 Basah
- 1671.06 Basah
- 1671.07 Basah
- 1671.08 Basah
- 1671.09 Basah
- 1671.10 Basah
- 1671.11 Basah
- 1671.12 Basah
- 1671.13 Basah
- 1671.14 Basah
- 1671.15 Basah
- 1671.16 Basah
- 1671.17 Basah
- 1671.18 Basah
- 1671.19 Basah
- 1671.20 Basah
- 1671.21 Basah
- 1671.22 Basah
- 1671.23 Basah
- 1671.24 Basah
- 1671.25 Basah
- 1671.26 Basah
- 1671.27 Basah
- 1671.28 Basah
- 1671.29 Basah
- 1671.30 Basah
- 1671.31 Basah
- 1671.32 Basah
- 1671.33 Basah
- 1671.34 Basah
- 1671.35 Basah
- 1671.36 Basah
- 1671.37 Basah
- 1671.38 Basah
- 1671.39 Basah
- 1671.40 Basah
- 1671.41 Basah
- 1671.42 Basah
- 1671.43 Basah
- 1671.44 Basah
- 1671.45 Basah
- 1671.46 Basah
- 1671.47 Basah
- 1671.48 Basah
- 1671.49 Basah
- 1671.50 Basah
- 1671.51 Basah
- 1671.52 Basah
- 1671.53 Basah
- 1671.54 Basah
- 1671.55 Basah
- 1671.56 Basah
- 1671.57 Basah
- 1671.58 Basah
- 1671.59 Basah
- 1671.60 Basah
- 1671.61 Basah
- 1671.62 Basah
- 1671.63 Basah
- 1671.64 Basah
- 1671.65 Basah
- 1671.66 Basah
- 1671.67 Basah
- 1671.68 Basah
- 1671.69 Basah
- 1671.70 Basah
- 1671.71 Basah
- 1671.72 Basah
- 1671.73 Basah
- 1671.74 Basah
- 1671.75 Basah
- 1671.76 Basah
- 1671.77 Basah
- 1671.78 Basah
- 1671.79 Basah
- 1671.80 Basah
- 1671.81 Basah
- 1671.82 Basah
- 1671.83 Basah
- 1671.84 Basah
- 1671.85 Basah
- 1671.86 Basah
- 1671.87 Basah
- 1671.88 Basah
- 1671.89 Basah
- 1671.90 Basah
- 1671.91 Basah
- 1671.92 Basah
- 1671.93 Basah
- 1671.94 Basah
- 1671.95 Basah
- 1671.96 Basah
- 1671.97 Basah
- 1671.98 Basah
- 1671.99 Basah
- 1672.00 Basah



### A. Kegiatan di luar Kelas



### B. Terapan belajar (in class)



### C. Teori dan Praktek (in class)



### D. Terapan dan Teori (in class)







جمهوری اسلامی ایران  
وزارت آموزش عالی و تحقیقات علمی  
سازمان اسناد و کتابخانه ملی جمهوری اسلامی ایران

کتابخانه ملی  
کتابخانه تخصصی  
کتابخانه مرکزی

کتابخانه ملی  
کتابخانه تخصصی  
کتابخانه مرکزی

کتابخانه ملی

کتابخانه تخصصی

کتابخانه مرکزی

کتابخانه تخصصی

کتابخانه مرکزی

کتابخانه تخصصی

کتابخانه مرکزی

کتابخانه تخصصی

کتابخانه مرکزی

کتابخانه تخصصی

کتابخانه مرکزی

کتابخانه ملی

کتابخانه تخصصی

کتابخانه مرکزی

کتابخانه تخصصی

کتابخانه مرکزی

کتابخانه تخصصی

کتابخانه مرکزی



Healthcare Commission  
 1, The Quadrant  
 Harrogate, North Yorkshire HG1 1RN

01430 250000  
 01430 250001  
 01430 250002

01430 250000

Area: Yorkshire  
 Local: Yorkshire  
 HQ: Yorkshire

Category:  
 1 Yorkshire  
 2 Yorkshire

3

4

5

6

7

8

9



10



ಕರ್ನಾಟಕ ಸರ್ಕಾರ  
 ಆರೋಗ್ಯ ಮತ್ತು ಕುಟುಂಬ ಕಲ್ಯಾಣ ಇಲಾಖೆ  
 ಕರ್ನಾಟಕ ಸರ್ಕಾರದ ಆರೋಗ್ಯ ಇಲಾಖೆ

ಬೆಂಗಳೂರು  
 ದಿನಾಂಕ: \_\_\_\_\_  
 ಸಂಖ್ಯೆ: \_\_\_\_\_

ಕರ್ನಾಟಕ ಸರ್ಕಾರ  
 ಆರೋಗ್ಯ ಮತ್ತು ಕುಟುಂಬ ಕಲ್ಯಾಣ ಇಲಾಖೆ

ಪ್ರತಿ: \_\_\_\_\_  
 ವಿಷಯ: \_\_\_\_\_  
 ಸಂಖ್ಯೆ: \_\_\_\_\_  
 ದಿನಾಂಕ: \_\_\_\_\_







Ministry of Education, Culture, Sports, Science and Technology  
National Center for Education Research  
National Institute of Education Research

Research Center for Educational Policy  
Research Center for Educational Policy

Research Center for Educational Policy  
National Institute of Education Research

Research Center for Educational Policy  
National Institute of Education Research  
Research Center for Educational Policy  
National Institute of Education Research  
Research Center for Educational Policy  
National Institute of Education Research  
Research Center for Educational Policy  
National Institute of Education Research





Yatırım Menkul Değerler A.Ş.

YATIRIM MENKUL DEĞERLER A.Ş.

Yatırım Menkul Değerler A.Ş.  
Yatırım Menkul Değerler A.Ş.  
Yatırım Menkul Değerler A.Ş.

Yatırım Menkul Değerler A.Ş.

Yatırım Menkul Değerler A.Ş.

Yatırım Menkul Değerler A.Ş.

Yatırım Menkul Değerler A.Ş.

Yatırım Menkul Değerler A.Ş.

Yatırım Menkul Değerler A.Ş.

Yatırım Menkul Değerler A.Ş.

Yatırım Menkul Değerler A.Ş.

Yatırım Menkul Değerler A.Ş.

Yatırım Menkul Değerler A.Ş.

Yatırım Menkul Değerler A.Ş.

Yatırım Menkul Değerler A.Ş.

Yatırım Menkul Değerler A.Ş.

Yatırım Menkul Değerler A.Ş.

Yatırım Menkul Değerler A.Ş.

Yatırım Menkul Değerler A.Ş.

Yatırım Menkul Değerler A.Ş.

Yatırım Menkul Değerler A.Ş.

Yatırım Menkul Değerler A.Ş.

Yatırım Menkul Değerler A.Ş.

Yatırım Menkul Değerler A.Ş.

Yatırım Menkul Değerler A.Ş.

Yatırım Menkul Değerler A.Ş.

Yatırım Menkul Değerler A.Ş.

Yatırım Menkul Değerler A.Ş.

Yatırım Menkul Değerler A.Ş.

Yatırım Menkul Değerler A.Ş.

Yatırım Menkul Değerler A.Ş.

Yatırım Menkul Değerler A.Ş.

Yatırım Menkul Değerler A.Ş.

Yatırım Menkul Değerler A.Ş.





**TECHNICAL EDUCATION BOARD  
HIGHER EDUCATION & RESEARCH**

**APPOINTMENT LETTER**

Reference No. TEB/HR/1000/2019, dt. 20.08.2019  
Subject: Appointment of Mr. A. S. Srinivasan, IAS, to the post of  
Joint Director, Technical Education, Higher Education & Research,  
Tamil Nadu, Government of India, on deputation from  
Government of Karnataka.

Mr. A. S. Srinivasan, IAS, is hereby appointed to the post of  
Joint Director, Technical Education, Higher Education & Research,  
Tamil Nadu, Government of India, on deputation from  
Government of Karnataka.

He will be reporting to the Director, Technical Education,  
Higher Education & Research, Tamil Nadu, Government of India,  
Chennai, on 20.08.2019. He will be on deputation from  
Government of Karnataka for a period of 12 months  
from 20.08.2019 to 19.08.2020.

He will be entitled to all the facilities and benefits available  
to the employees of the Government of India on deputation from  
Government of Karnataka.

He will be entitled to all the facilities and benefits available  
to the employees of the Government of India on deputation from  
Government of Karnataka.

He will be entitled to all the facilities and benefits available  
to the employees of the Government of India on deputation from  
Government of Karnataka.

He will be entitled to all the facilities and benefits available  
to the employees of the Government of India on deputation from  
Government of Karnataka.

Yours faithfully,  
Director,  
Technical Education,  
Higher Education & Research,  
Tamil Nadu, Government of India,  
Chennai.



**2024 PRESIDENTIAL ELECTION**

My Ballot Book No. \_\_\_\_\_  
My Precinct \_\_\_\_\_  
My County \_\_\_\_\_  
My State \_\_\_\_\_  
My Zip \_\_\_\_\_  
My Name \_\_\_\_\_  
My Address \_\_\_\_\_  
My City \_\_\_\_\_



REPUBLIC OF INDONESIA  
 DEPARTMENT OF HEALTH  
 NATIONAL CENTER FOR DIETETICS AND NUTRITION

Surabaya, 15th April 2022  
 No. 001/2022  
 001/2022

Letter of Recommendation  
 for the Appointment of  
 Nutritionist in the Health Service

Dear Sir,  
 I hereby recommend the appointment of  
 Nutritionist in the Health Service  
 for the position of Nutritionist in the Health Service  
 at the National Center for Dietetics and Nutrition  
 of the Ministry of Health of the Republic of Indonesia.

Yours faithfully,  
 Director of National Center for Dietetics and Nutrition

(Signature)  
 (Name)  
 Director of National Center for Dietetics and Nutrition

(Signature)  
 (Name)  
 Director of National Center for Dietetics and Nutrition

(Signature)  
 (Name)  
 Director of National Center for Dietetics and Nutrition

(Signature)  
 (Name)  
 Director of National Center for Dietetics and Nutrition

(Signature)  
 (Name)  
 Director of National Center for Dietetics and Nutrition

(Signature)  
 (Name)  
 Director of National Center for Dietetics and Nutrition



**YATIRIM VE İNŞAAT BAKANLIĞI**  
**YATIRIM VE İNŞAAT BAKANLIĞI**  
**YATIRIM VE İNŞAAT BAKANLIĞI**

YATIRIM VE İNŞAAT BAKANLIĞI  
YATIRIM VE İNŞAAT BAKANLIĞI  
YATIRIM VE İNŞAAT BAKANLIĞI





### Surveillance of Infectious Diseases

Surveillance of Infectious Diseases

Surveillance of Infectious Diseases is a continuous and systematic process of collecting, analyzing, and interpreting data on the occurrence and distribution of infectious diseases in a community.

The purpose of surveillance is to identify and control outbreaks, prevent the spread of disease, and provide information for the development of public health policies and programs.

Objectives

- 1. To identify and control outbreaks of infectious diseases.
- 2. To monitor the incidence and prevalence of infectious diseases.
- 3. To provide information for the development of public health policies and programs.

Methods

- 1. Active surveillance: Regularly scheduled visits to health facilities to collect data on infectious diseases.
- 2. Passive surveillance: Collection of data from health facilities through reporting systems.
- 3. Sentinel surveillance: Collection of data from selected health facilities to monitor trends in the incidence of infectious diseases.

Challenges

- 1. Limited resources: Lack of personnel, equipment, and funding for surveillance activities.
- 2. Data quality: Incomplete or inaccurate data collection and reporting.
- 3. Communication: Lack of communication between health facilities and surveillance agencies.

Conclusion

Surveillance of infectious diseases is a critical component of public health practice. It provides essential information for the identification and control of outbreaks, the prevention of disease, and the development of public health policies and programs.

References

- 1. World Health Organization. *Surveillance of Infectious Diseases*. Geneva: WHO, 2002.
- 2. Centers for Disease Control and Prevention. *Surveillance of Infectious Diseases*. Atlanta: CDC, 2003.

Appendix

- 1. List of infectious diseases included in the surveillance system.
- 2. Reporting forms for surveillance of infectious diseases.

Index

- 1. List of terms and definitions used in the surveillance system.
- 2. List of abbreviations used in the surveillance system.

Annex

- 1. List of health facilities included in the surveillance system.
- 2. List of personnel involved in the surveillance system.

Index

- 1. List of terms and definitions used in the surveillance system.
- 2. List of abbreviations used in the surveillance system.

Annex

- 1. List of health facilities included in the surveillance system.
- 2. List of personnel involved in the surveillance system.



Library of Congress  
National Library of Medicine  
10100 Rockledge Drive  
Bethesda, MD 20894  
Tel: 301-710-0800  
Fax: 301-710-6000  
www.nlm.nih.gov

Call: 800-554-5860  
Fax: 301-710-6000  
E-mail: nlm@nlm.nih.gov  
www.nlm.nih.gov













REPUBLIC OF INDONESIA  
 MINISTRY OF HEALTH  
 NATIONAL CENTER FOR DIETETICS AND NUTRITION

Surabaya, 15th October 2023

**Letter of Recommendation**

**Subject:** Nutrition and Dietetics  
**Field of Study:** Nutrition and Dietetics  
**Program:** Bachelor's Degree Program  
**Department:** Nutrition and Dietetics Department  
**Faculty:** Faculty of Health Sciences

**Name:** [Name of the student]  
**Student ID:** [Student ID Number]

**Address:** [Address of the student]

**Phone:** [Phone Number]

**Email:** [Email Address]

**Reason for Recommendation:** [Reason for recommendation]

**Recommendation:** [Recommendation text]

**Signature:** [Signature]

**Name:** [Name of the recommender]

**Position:** [Position of the recommender]

**Department:** [Department of the recommender]

**Faculty:** [Faculty of the recommender]

**Address:** [Address of the institution]

**Phone:** [Phone Number]

**Email:** [Email Address]

**Signature:** [Signature]

**Name:** [Name of the recommender]

**Position:** [Position of the recommender]

**Department:** [Department of the recommender]

**Faculty:** [Faculty of the recommender]

**Address:** [Address of the institution]

**Phone:** [Phone Number]

**Email:** [Email Address]

**Signature:** [Signature]

**Name:** [Name of the recommender]





NIHR Health Research Board  
NIHR Health Research Board  
NIHR Health Research Board

NIHR Health Research Board  
NIHR Health Research Board  
NIHR Health Research Board

### PROSTATECTOMY

- Definition:** Radical prostatectomy
- Indication:** Localized prostate cancer
- Contraindications:**
  - Severe comorbidities
  - Life expectancy < 10 years
  - Prostate cancer not localized









### 1. 1800-1850 and Social Reform: 20%

1800

1850



60

1850

110

1850

	1800-1850	4
	1800-1850	3
	1800-1850	2
	1800-1850	2
	1800-1850	2
	1800-1850	2
	1800-1850	2
	1800-1850	2

## 2019-2020 Financial Year Budget

10,000,000	10,000,000	8,000,000	7,000,000
Revenue	Revenue	Revenue	Revenue





### Secondary plant growth

5 <sub>1</sub>	3 <sub>1</sub>	2 <sub>1</sub>	6 <sub>1</sub>
Secondary	Secondary	Secondary	Secondary





19. 20. 21. 22. 23. 24. 25. 26. 27. 28. 29. 30. 31. 32. 33. 34. 35. 36. 37. 38. 39. 40. 41. 42. 43. 44. 45. 46. 47. 48. 49. 50. 51. 52. 53. 54. 55. 56. 57. 58. 59. 60. 61. 62. 63. 64. 65. 66. 67. 68. 69. 70. 71. 72. 73. 74. 75. 76. 77. 78. 79. 80. 81. 82. 83. 84. 85. 86. 87. 88. 89. 90. 91. 92. 93. 94. 95. 96. 97. 98. 99. 100.



1. 2. 3. 4. 5. 6. 7. 8. 9. 10. 11. 12. 13. 14. 15. 16. 17. 18. 19. 20. 21. 22. 23. 24. 25. 26. 27. 28. 29. 30. 31. 32. 33. 34. 35. 36. 37. 38. 39. 40. 41. 42. 43. 44. 45. 46. 47. 48. 49. 50. 51. 52. 53. 54. 55. 56. 57. 58. 59. 60. 61. 62. 63. 64. 65. 66. 67. 68. 69. 70. 71. 72. 73. 74. 75. 76. 77. 78. 79. 80. 81. 82. 83. 84. 85. 86. 87. 88. 89. 90. 91. 92. 93. 94. 95. 96. 97. 98. 99. 100.









### Alamga Fikarlar

1. Fikarlar

2. Fikarlar

3. Fikarlar

4. Fikarlar

5. Fikarlar

6. Fikarlar

7. Fikarlar

8. Fikarlar

9. Fikarlar

10. Fikarlar



11. Fikarlar

12. Fikarlar



13. Fikarlar

14. Fikarlar



### İsmi Özgüllükler Testi

| Sıra No | İsmi | Sözcükler |   |   |   | Sözcüklerin İsmi Özgüllükleri |
|---------|------|-----------|---|---|---|-------------------------------|
|         |      | A         | B | C | D |                               |
| 1       | ...  |           |   |   |   | ...                           |
| 2       | ...  |           |   |   |   | ...                           |
| 3       | ...  |           |   |   |   | ...                           |
| 4       | ...  |           |   |   |   | ...                           |
| 5       | ...  |           |   |   |   | ...                           |
| 6       | ...  |           |   |   |   | ...                           |
| 7       | ...  |           |   |   |   | ...                           |
| 8       | ...  |           |   |   |   | ...                           |
| 9       | ...  |           |   |   |   | ...                           |
| 10      | ...  |           |   |   |   | ...                           |



İsmi Özgüllükler Testi

İsmi Özgüllükler Testi, isimlerin yapı ve anlam özelliklerini belirlemek için kullanılır. Testin amacı, isimlerin yapı ve anlam özelliklerini belirlemek ve bu özelliklerin dildeki kullanımını incelemektir. Testin sonuçları, isimlerin yapı ve anlam özelliklerini belirlemek için kullanılır.

İsmi Özgüllükler Testi, isimlerin yapı ve anlam özelliklerini belirlemek için kullanılır. Testin amacı, isimlerin yapı ve anlam özelliklerini belirlemek ve bu özelliklerin dildeki kullanımını incelemektir. Testin sonuçları, isimlerin yapı ve anlam özelliklerini belirlemek için kullanılır.

## REFERENCES



**WILLIAMS, JENNIFER** has a degree

in psychology from the University of North Carolina at

Charlotte. She is currently a graduate student at the

University of North Carolina at Charlotte, where she is

working on her M.A. in counseling psychology.

She is currently employed as a graduate research assistant

at the University of North Carolina at Charlotte.

She has published several articles in the field of counseling

and is currently working on a book manuscript.

She is also a frequent speaker at national and international

conferences. She can be reached at jwilliams@unc Charlotte.edu

or by phone at 704.773.3333.

Her research interests include the following: